工商晚報
THE KUNG SHEUNG EVENING NEWS
督印及承印：工商日報有限公司
香港灣仔分域街十八號
編輯部 採訪部 營業部 廣告部 社長室 總編輯 經理室 秘書室 中區辦事處
七三〇七〇六 七二〇六二七 七二三四九二 七二九三〇八 七二〇七〇七 七二七二〇二 七二四八五四 七二七二二弍 七二七二六一 七二七二叁弍 二二五四九五 二二一二三八
電報掛號二七〇五五 郵箱六二號
新聞紙第八一六〇號
出紙兩大張售價壹毫

每日兩大張下午四時出版

南越美軍機場今晨被偷襲
美巨型機十七架被越共炮火毀傷

越共游擊隊於今晨乘破曉迷離之際，偷襲南越空軍基地，用迫擊砲轟擊三十分鐘，當將美國巨型噴射轟炸機B-57型六架轟毀，另其他機種十一架受傷，詳情請閱第二版。

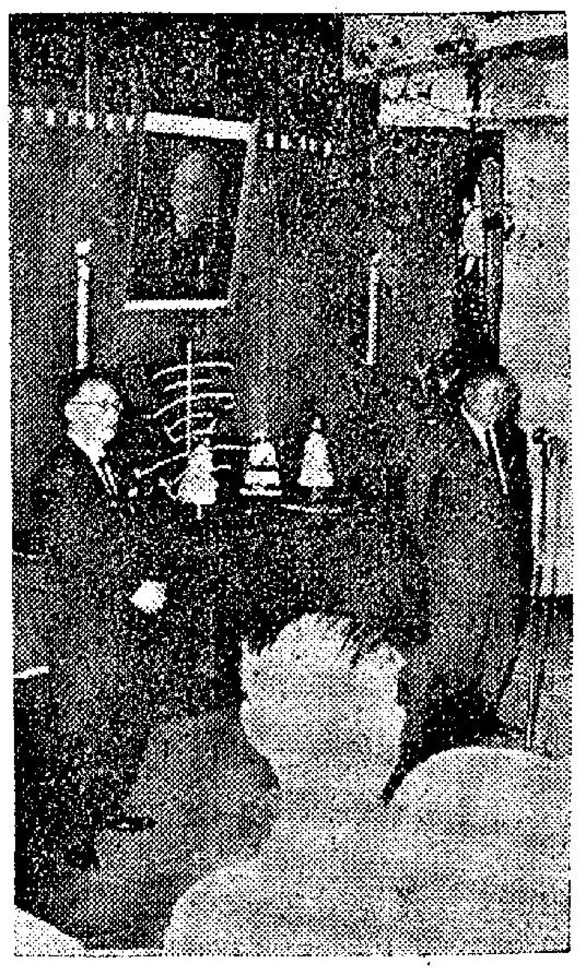

澳門各界，昨祝蔣總統壽，主席區萬勝致詞，旁立者爲政府代表朱寶球。

今晨政府大球場 港督檢閱民安隊
讚該隊人員服務成績優異

【本報訊】爲數達四千名的民衆安全服務隊人員，今晨十時，在掃桿埔政府大球場，舉行一年一度學術大比賽，港督戴麟趾爵士，親臨檢閱，並致訓詞。

十時二十分民安隊在檢閱完畢後各項表演節目開始。

【本報訊】港督戴麟趾爵士，今日（星期日）上午，讚揚民衆安全服務隊人員於最近颱風襲港期間所担任之工作。

港督係於政府大球場主持民安隊週年學術比賽檢閱時，向該隊四千名長官及隊員致訓詞。

港督稱：彼獲悉民安隊收到許多警方、政府機關及街坊會之來函，均爲讚揚該隊人員之合作及援助者。

彼稱：「此爲貴隊訓練健全及效率良好之確實証據。」

港督又謂：民安隊在作業方面之良好而可靠之水準，已獲得本港人民及世界各地之承認。

港督提及若干民安隊原之優異成績，此等人員遠道前往英國，與英國方面之同工，一起參加各種民防訓練課程，均能獲得優異成績。

港督稱，各學校校長及總教練發回來之報告，均異口同聲稱讚民安隊人員之成績甚佳。

中國小姐林素芊，昨由她的監護人麥顧榮女士陪同到電懋訪問，圖爲林素芊參觀後與邵氏三小明星合影。

男子搭電單車竟然死在車上

【本報訊】一名男子乘搭其妻舅的電單車返工，在途中竟然息勞歸主。

死者男子馮敦鴻，高明縣人，四十歲，一家七口同住于北角七姊妹道二十七號四樓一間頭房任職于干諾道中一四四號的順興行，其妻舅則爲該行的股東之一，每早死者返工時，皆乘搭其妻舅的電單車，今晨八時許其妻舅亦是載着他返工，但行至尖沙咀文華酒店門前時，發覺死者伏於背上，而且壓得頗重，其妻舅仍以爲死者肚痛，回頭詢問時，却駭然發現死者已氣絕，遂擱中報警，送入瑪麗醫院。

死者留下一個年邁六十餘歲父親，妻子及四個不足十歲兒女。聞死者有心臟病。今晨記者到訪死者家人時，她們仍未知噩耗，其妻獲悉之後，呆若木鷄，四個兒女則哭哭啼啼，其父則欲哭無淚，一幕人間慘劇，使記者不忍目睹。

今日天氣

吹和緩之疾勁東北風，天氣續好，氣溫與昨日相似。

牛頭角一當值警員 被斬十餘刀
警方今晨捕一懷血刀男子

【本報訊】一名駐牛頭角警局的警員，昨晚深夜在當值中，突然被一名手持柴刀的男子從後門潛入警局內，向他亂斬十餘刀，傷者負傷爬離警局，逞兇男子則逃去無踪。至今晨一時零五分，警方在九龍城一巴士上拘捕了一名身上懷有血刀的男子。

據悉：該名受傷警員，經送治後今晨傷勢令人滿意，似無生命危險。

此一血案發生於昨晚十一時卅分左右，被斬十餘刀重傷的警員名蔡××，警員編號爲七〇××，今年廿五歲。據說：案發時警局內祇有傷者一人，他原在十二時下班的，事發時他坐在當檯前翻着文件，突然被人從後面襲擊，頭部及背先後被斬十餘刀。傷者被斬時，曾有人聽見叫救命聲。至今晨一時許，警方人員在九龍城附近一輛巴士上拘捕一名懷有血刀的男子，據說該男子與此血案有關，但據說該男子神經似是不大正常，現警方正展開偵查中。

小評
學校報送會考生問題

學校向教育司報送會考生問題，已有部份學生，指出校方措施不公允而公開提出抗議了。

關於學校報送考生事，問題早就存在了。如所週知，黑幕有五：

一、因爲參加會考，必須由學校報名，所以，有些學校便專以吸收那些希望取得報名機會的學生，而那些學生，大都是曾經參加會考而落第者，於是，祇要學費交足一年，上課與否，悉聽尊便。

二、較爲負責，也可說是算盤較精的學校，對於上項學生，視其成績而會考必須獲得合格的學科，加以補習，但除照收全年學費外，每科更要收可觀的補習費。

三、將教育司規定可以參加會考的名額，不將本校的應屆學生報送，而將其他繳交較多學費的轉學生報送。

四、爲了爭取會考生的合格高比率，在應屆會考的前一學年，將成績稍次的學生，大批留級或趕出校門。

五、金字塔型的班額，比如高一高二均爲十班，而高三祇辦兩三班，因之，學生一到會考班，即使成績較優，也被名額所限了。

以上五項，前三項是學棍與學店的刮龍手法，後兩項係有名氣的學校「爭取校譽」手法，但學生的被摒殺則一，爲了這些不幸學生設想，教育當局想必能設法有以善其後吧？

臭飛在西貢出現 向情侶拔刀威脅
被村民發覺圍捕捉獲送官

【本報特訊】阿飛的橫行劣跡無日無之，從最近反飛組加強人手來看，即可知問題的嚴重。飛禍不但在市區蔓延，且蔓延到新界農村去，西貢大埔仔附近海灘即發生一宗飛仔拔刀強迫一雙情侶當衆表演接吻的劣行，事後該飛仔卒被拘捕。

據西貢一鄉人說，前兩天有一雙情侶在那裡海浴後，依偎在沙灘上喁喁細語，不料有兩個年約十多廿歲的阿飛，走上前去，要這雙情侶表演接吻，在衆目睽睽之下，他們當然拒絕，但此兩名阿飛竟然拔出小刀威脅，把他們嚇得不知所措。

當時有個在附近片場工作的人，目睹此事，大抱不平，趕前嚴責兩個阿飛。詎兩個飛仔竟因此老羞成怒，指他「架樑」，動手毆他，結果他不敵，就在此時，此情已爲一村童看見，奔返村中報告。當時村中有兩個村人是休班警員，聆知後，馬上召集十餘村民前往援助，兩個阿飛見大隊人馬趕到，知情勢不對，便反身逃走，轉向白沙灣逃走。但村民窮追不捨，結果追到南圍時，終將兩個阿飛擒獲，村民動手「教訓」兩飛仔後，并將他們送往官裡去。

飛仔持刀行劫 少女被刺數刀
警員窮追路人幫手將一個飛仔捕獲

【本報訊】昨日下午七時左右，跑馬地黃泥涌道一五三號與八十七號梯間，先後發生兩宗刼案，遇刼者同是女郎，都受了傷；而兩宗案件亦疑是同一年約十四歲的小阿飛所爲。警方已在現場附近拘獲一少年。

傷者：㈠何玉梅，廿七歲，與父母同住一五七號四樓，本人在連卡佛公司任文員，月薪四百餘元。㈡陳冰芝，廿四歲，與父母等同住八十七號六樓後座，有八兄弟姊妹，她排第六，其父爲商，本人則在××華洋行任書記。

第一個傷者何玉梅在昨午六時卅分放工返家，在上址二樓梯間轉角處，突有一穿黃綉短褲黑皮鞋紅波恤阿飛竄出來，夾手搶她的手袋。她死命不放，小阿飛即從手袋掏出一柄剪刀向她揮嚇。何以對方是個少年，不甚懼怕，與之糾纏，一面大叫呼救。糾纏中其手袋的環扣被扯斷，手袋掉下梯間，而她的左手亦遭刼匪抓傷。此時她的家人已聞聲搶下，刼匪不得逞，飛遁而去。傷者與家人即往報警，經送醫院敷治。

警方接獲報告後，派員至上述地點調查。誰料事隔不久，八十七號梯間又發生一宗刼案。即第二傷者陳冰芝獨自回家時，在梯間又遇着一名與首宗刼案相若年紀，與衣服相同的小阿飛，動手搶掠她的黑色手袋，手袋內置有千餘元現款，她被刼不甘損失，遭匪拔出利剪刺傷其頸及背部，她受傷浴血後高叫搶嘢及追出街外。其時馬會散場，黃泥涌道上車水人龍，故刼匪在人叢中向藍塘道方向奔去。

路人齊聲喝打
飛仔終被警員捕獲

湊巧一名編號二七××交通警途次上址，聞呼即追捕。據說當時一名穿紅波恤黃短褲的飛型少年，正提着黑手袋奔過五A巴士總站，再跑上藍塘道，卻因神色慌張被路人截住，黃短褲的少年，又跑了下來，如無頭蒼蠅亂走亂撞，竟折回黃泥涌道，迎頭碰着該警員，即撲上前將之逮住。那人拒捕，與警員發生糾纏，警員傷了手與腳，但仍緊緊拿牢那小阿飛，制服後，召來警車，將一名穿紅波恤、黃斜短褲、黑皮鞋的少年帶上警車。陳冰芝所失去的手袋當塲檢回，刻在院留醫。上述兩宗刼案負相，警方已展開調查。受傷擒匪之警員亦被送往醫院敷藥。

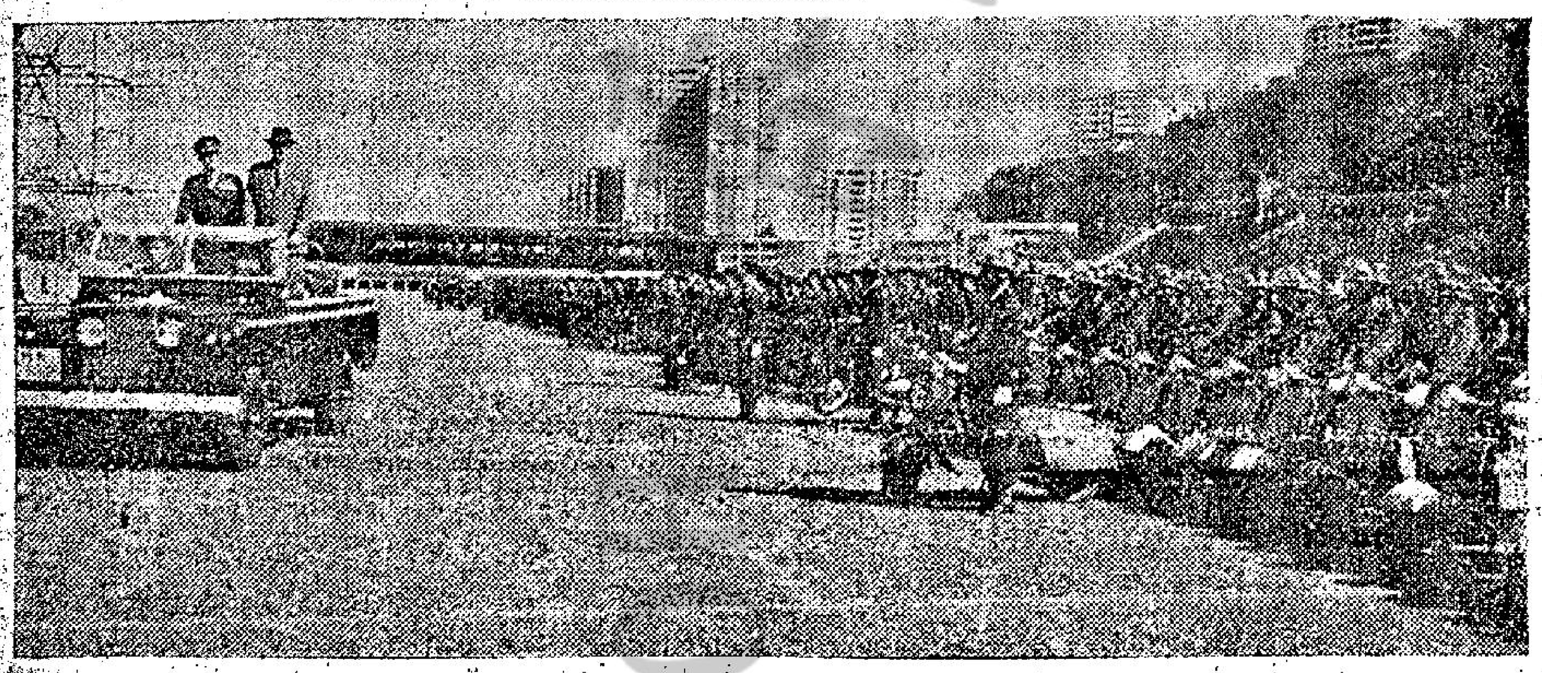

今晨港督戴麟趾爵士在政府大球場檢閱民安隊

調景嶺與九龍坊衆 昨祝蔣總統華誕
澳門各界僑胞亦熱烈祝賀

【本報訊】調景嶺難民營祝壽活動，於昨（卅一）日全面展開，自晨自暮，介壽堂前，萬頭鑽動，輪候祝壽的難胞擠得水洩不通，各商店儲備之炮仗早已被爭購一空，致全營每一角落，爆響之聲，不絕於耳，壽堂前更是炮竹餘燼盈寸。上午八時正，首由營服務處主任劉子國率領全體服務人員開始至介壽堂祝壽。繼由調景嶺中學、遠晴中學、靈實學校、浸仙中學及信義聖約翰宣道中正等小學，全體師生，各站所難胞，依大會編排之時間，整隊輪次前往。港九救委會主任秘書鍾其熾、基督教末世教會、蘇兩位外籍長老、何驛梯總南洋紗廠幹事會員工三十餘人，由陳振豪率領，從九龍趕往營內參加祝壽。節目至下午五時始告完畢。唯入夜後，港九新界難胞前往拜壽者仍絡繹於途，均由大會以茶點及壽麵招待。

又：九龍坊衆慶祝蔣總統七秩晉八華誕，於昨日上午九時，假座九龍城樹宗中學舉行。慶祝典禮如儀後，首由主席團主席梁劍雄致開會詞，及恭讀祝壽詞畢，由鄺斌、陳披南、梁雄、梁文劍廷、岑偉民、梁允，等相繼演說，情況熱烈。禮成攝影，茶聚聯歡。

又澳門僑胞祝壽大會，於上午十時在勞工大廈三樓設置介壽堂舉行。

楊傳廣成績預測遊戲
本報昨日舉行頒獎禮

【本報訊】本報舉辦楊傳廣在十八屆世運十項全能比賽成績預測遊戲頒獎禮，昨日下午三時在本報四樓舉行，由本報社長胡秩五主持。中獎的六十餘位讀者，均前來領獎，濟濟一堂，情況熱鬧。

頒獎禮中，胡社長致辭稱：此次本報舉辦楊傳廣在十八屆世運全能比賽成績預測有獎遊戲中，得讀者熱烈支持，踴躍投票參加，計凡三萬五千八百六十四張之多，可見讀者對本報的熱愛，同時，更顯示讀者對體育運動的注意，這種精神，是可喜的。

胡社長對於贈送是次預測遊戲獎品的太平洋行鐘表部、檜牌製衣有限公司、鼎光實業有限公司、豪華樓、鄭太太、港澳飛翼船公司、邵氏製片廠、唯一冷熱水瓶廠、民衆布廠、油蔴地小輪有限公司、源光學儀器金屬製品廠、南僑貿易公司、德國豪華菲林、將軍煙、綠包煙等分別贈送名貴獎品，使此次參加預測遊戲所獲得之獎品異常豐富，表示十分感謝。詞畢，隨即頒發獎品，並於會後拍照留念。

特獎第一至第五名，原定由全猜中七六五〇分的十四位中抽出，後因全猜中者之一致同意，將五個特獎的獎品分作十四份，再自行抽籤決定所獲得之獎品，較爲公允，而本報亦極同意此一辦法，因此，五名特獎獎品，除豪華樓的京菜一席及香檳酒兩瓶，由十四位全中者協議將之另定日期共同聯歡外，茲將十四名全中者抽籤名次及所得獎品列下：

㈠廖 源 星辰鑽石型手表一個，金像座。
㈡劉漢民 星辰鑽石型手表一個，金像座。
㈢茹容均 星辰鑽石型手表一個，銀牌一個。
㈣朱劍鳴 星辰新霸型手表一個，銀牌一個。
㈤何兆暉 星辰新霸型手表一個，銀牌一個。
㈥徐通檯 檜牌乾濕褸一件，唯一五磅庄水瓶一個。
㈦鄭 慧 寶源千里鏡一具。
㈧鍾 宋 派克五一墨水筆一對，
㈨何錦屏 飛翼船港澳來回票兩張，唯一五磅庄水瓶一個。
㈩黃維翰 紅A冰壺一個，唯一五磅庄水瓶一個，檜牌西褲兩條，床單一張。
⑪鄭恩木 紅A冰壺一個，檜牌西褲兩條，床單兩張。
⑫馬秸源 唯一五磅庄水瓶一個，床單兩張。
⑬李崇瓊 香檳酒兩瓶，紅A冰壺一個。
⑭俞淑瑩 唯一五磅庄水瓶一個，檜牌西褲兩條，床單一張。

入圍獎五十名，各得檜牌恤衫一件，日本萬字醬油大庄一瓶，紅A牌牙刷一打，德國榮華菲林一筒，將軍牌及綠包香烟各一包。入圍獎名單如下：

朱劍鳴、黎湛威、鄭國俊、陳佩貞、陳柱邦、徐近全、朱劍鳴、鄭蕊、劉漢民、朱景林、放振棋、高愛蘭、陳甦偉、胡棨容、廖煥瓊、譚蔭棠、鍾見龍、何寶儀、朱景林、溫耀宗、朱劍鳴、黃美貞、蔡永安、周月錦、蔡惠湖、譚蔭棠、蘭淑婉、朱宏枝、江錫章、片承恭、張友松、林振忠、劉珍妮、馬朝魁、羅麗娟、周齊練、梁樂、鄭國鈞、候暢城、鄧啓順、姚忠强、香、郭亮、蔡昭華、胡日炎、余榮中、朱景林、黃錦强、李鳴恩、曾國風、譚建明。

安慰獎八名（是入圍獎抽籤落選者），由本報各贈檜牌恤一件，名單如下：

黃錦强、許成、吳志聲、黃炳熙、鄭玉雲、蔡木目、張國華、魏仲淪。

邵氏公司招待前往邵氏影城的名單列後：

朱劍鳴、張方標、朱景林、徐通檯、周宗林、俞淑瑩、馬朝魁、姚中强、鄭慧、劉珍妮、周齊練、黃炳熙、溫耀宗、胡日炎、江錫章、鄧國鈞、郭亮、吳志聲、何寶儀等。

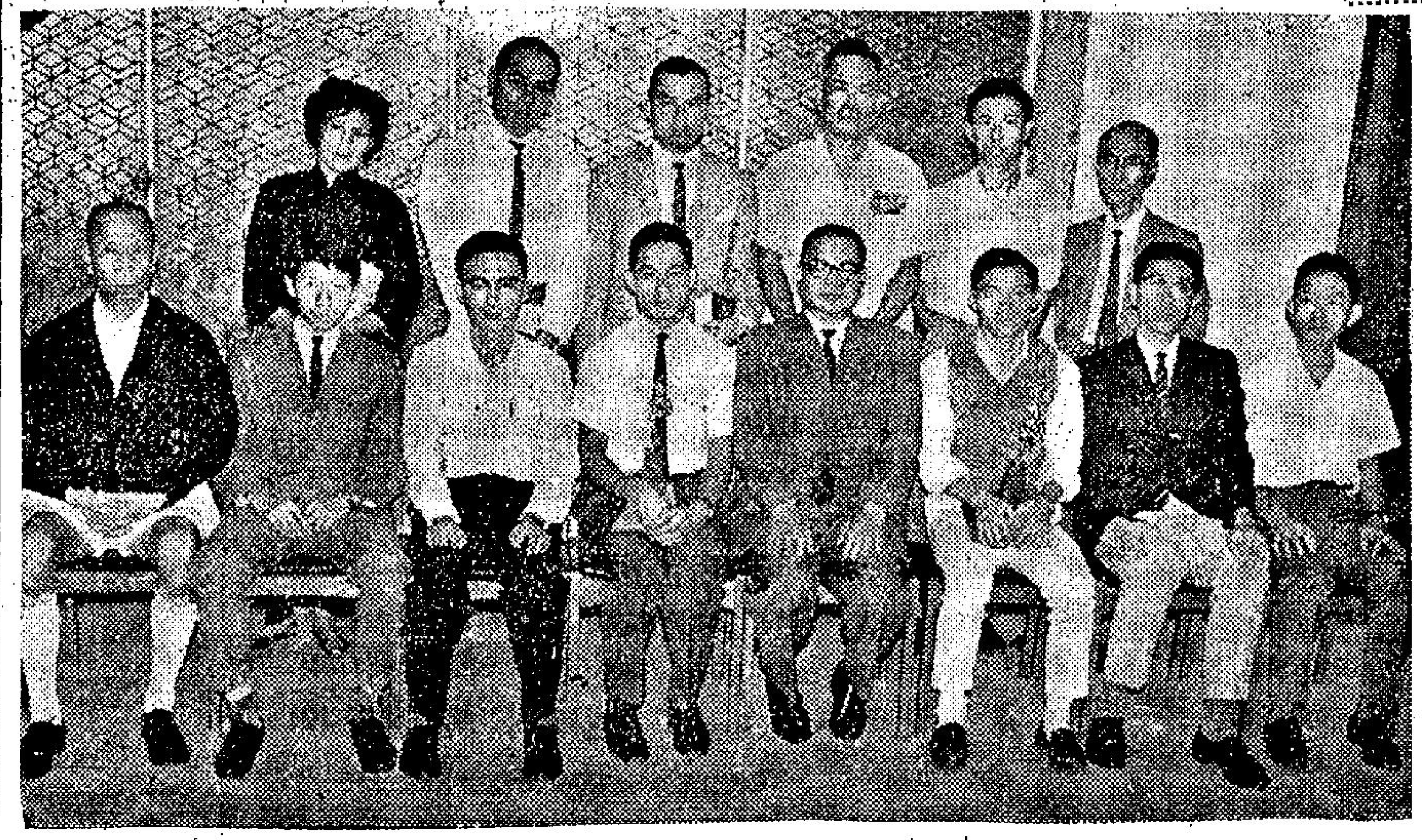

預測楊傳廣十項成績有獎遊戲，猜中七六五〇分的十三位（尚有一位黃維漢君居澳門缺席）得獎者，於領獎後與本報社長胡秩五（前排右起第四人）合照留念。

少女離家失踪 今午意圖跳樓

【本報訊】一名失踪十餘日的少女，今午在巴芬道三號四樓阿姨的家中，企圖跳樓自殺，與家人掙扎中嚥塊受傷，被送醫院急救。

據說該少女姓蘇，十七歲，與家人同住黃大仙廉價屋，在一原子粒收音機廠做工。

十日前失踪，直至昨日始被發覺在阿姨家中。其父母於獲悉她的行踪後，要求返家團聚，但該少女竟一再企圖自殺。

詹森聞訊後大怒 今會商報復措施

【華盛頓卅一日路透社電】國防部本夜透露：越共部隊曾對西貢東北十二哩一個機場施行夜襲，擊斃美國軍事人員四人及另外擊傷二十人。該發言人謂：該項襲擊，係在星期日清晨（越南時間）所發生者。據謂：大部份死傷，係於約有一百枚迫擊砲砲彈射入邊和機場廿個美軍營地之內時所造成者。該項襲擊歷時三十分鐘之久。該發言人并謂：「南越軍隊刻與美軍當局充份合作俾在該地區進行對抗行動」。該發言人并謂：六架美國B五七式飛機及三架直升機被擊毀。另有八架B五七式飛機被擊傷。

【華盛頓一日合衆國際社電】國防部昨夜宣佈：在越共部隊在西貢東北十二哩之一次夜襲中，有四個美國人被擊斃，六架B五七式噴射轟炸機被擊毀，及另有其他多架飛機被擊傷，據五角大廈發表聲明稱：初步消息謂：越共游擊隊藉黑夜掩護，曾溜進直邊和省美國巨大空軍基地迫擊炮火射程內之地區。在該項迫擊砲轟擊當中，兩架南越A一H式飛機及一架美國H四三式升機，連同六架B五七式飛機曾被擊毀。五角大廈并謂：另有八架B五七式轟炸機，亦在該項持續三十分鐘之襲擊中被擊傷。據稱：「四個美國軍事人員被擊斃，及大約另有二十人受傷。此等軍事人員之死傷，係於迫擊砲落入該基地美軍營所造成者。」國務部并謂：「南越軍隊刻已與美軍當局充份合作，俾在該地區進行對抗行動。」該聲明未有說明該項反擊行動。

【華盛頓卅一日路透社電】據白宮人士本夜在紐約宣稱：詹森總統將於明日下午在華盛頓與國務卿及國防部長舉行會議，「俾檢討此項局勢之各方面問題」。詹森總統在此間從事競選運動之後定於午夜回返華盛頓。白宮方面謂：在明日下午將可由美國駐西貢代表接獲詳細報告。據稱：詹森總統經與國務院羅斯克及國防部長麥南馬拉密切接觸關於越共該項襲擊之事宜，並預料渠於本夜留在紐約期間將接獲進一步報告。

月黑風高・砲聲震天
越共砲轟南越機場
美軍損失空前慘重
B57轟炸機六架被擊毀八架被擊傷

越共游擊隊在西貢地區最近曾迭次發動各項襲擊與狙擊行動。一架美國陸軍直升機，於十月七日曾在西貢以西十二哩被擊落，並在該架飛機曾以火箭襲擊之一個越共陣地內墜毀。南越政府軍，於十月四日在越共在離西貢不及二十哩地區之狙擊中，曾遭受重大傷亡據報告至少有廿三人被擊斃，及有四十三人受傷及十四人失踪。越共部隊於十月一日，曾在西貢以北廿五哩地方架設道路障得物及停止車輛行駛，達數小時之久。

B五十七轟炸機係在東京灣事件後調入南越

此爲美國「B五十七」式轟炸機編隊飛行之雄姿。「B五十七」式機係原子噴射機。出動數「架次」炸襲敵人造成之破壞力，大約與韓戰期間美機出動轟炸共軍所收之戰果相等。（本報資料室）

【紐約卅一日美聯社電】美總統詹森，本日將與其高級軍事及外交顧問會晤，商談越共進攻南越西貢附近之機場，有六架美國轟炸機被毀，另八架受破壞，四名美軍喪生。白宮新聞秘書里狄稱：詹森將於本日下午在華盛頓與國務卿羅斯克及國防部長麥南馬拉，「全面檢討此一情況」。白宮副官謂：此事不能被認爲係在越南戰爭中之「一項嚴重挫折」，但可被認爲係在敵意中一項重要之發展。里狄稱：白宮進行會議時，有關共越於星期六晚，對在西貢東北十二哩之邊和機場之進攻之消息，「將由吾人駐在西貢之代表提供全面之報告。」

紀念推倒吳廷琰 越共乃趁機偷襲

【西貢一日美聯社電】越共迫擊炮炮火，於星期日清晨轟入南越第二個最大機場之內，擊斃美軍四人，另外約擊傷美軍二十人，及擊毀或擊傷十七架飛機。該等被擊毀之飛機，有六架係自本年八月東京灣危機以來即已留駐於南越之美空軍五七式噴射轟炸機。據初步報告稱：越共游擊隊，於午夜後廿六分（當地時間）即開始將迫擊砲炮火射入西貢東北十五哩邊和機場之內，該等砲火非常準確及對該個現巨型機之機庫及營地集中發射。邊和機場係南越最重要軍用機場，及築有大至可容納最大轟炸機升降之跑道。除六架五七式飛機被擊毀，另有八架B五七式飛機被擊有傷之外，並兩架螺旋推進式戰鬥轟炸機被擊毀，（一架係在敘法越飛時被擊毀者），並有一架直升機被擊毀。此係越共在南越戰爭歷史中對任何美軍設備最富破壞性之一次襲擊。據美國軍官宣稱：來自邊和之大砲與飛彈，曾向越共迫擊砲所估計發表之方向還擊，但並無若何徵示越共是否受到打擊。此次龐大，似係由越共所計劃發動，藉與南越紀念日五相配合。十一月一日刻在南越各地舉行慶祝，俾紀念吳廷琰被一次軍事政變推翻之第一週年。

在詹森前往長島路上 美人身携兩槍 昨遭警方拘捕

【紐約巴比倫一日合衆國際社電】一位携帶一枝未上膛的步槍及一枝上膛的短槍的飛機工人，在詹森總統車隊前往長島之路上遭警方逮捕。警方証實該人爲卅九歲之巴卜克，已被帶往謎福克警察總部偵訊。警方稱：巴卜克坐在其停著的汽車前座，携帶一枝有瞄準鏡的比利時造的步槍，而在車箱中有一枝上膛的短槍。巴卜克係在紐約華明杜東部一間飛機工廠大門前三百碼處，約在總統車隊經過前之八分鐘被捕。警方稱：巴卜克告訴彼等謂：他準備出去打獵，及後又謂：他是在酒巴中與幾位朋友打賭，他能携帶一枝步槍坐在總統車隊經過之路旁一輛汽車中，而不爲人注意。

【華盛頓卅一日法新社電】美國婦女本年度參加競選國會議員之人數較往年爲少。在十二個州中祗有廿一名候選人。計民主黨十一人，共和黨八人，自由黨一人，保守黨一人。現在國會中已有十二名女議員，預料其中十人將再獲選。

董濟平在美指出 中共不再信蘇 正大建間諜網

【華盛頓卅一日美聯社電】一位起義之中共外交官曾告美參議院一位調查員謂：中共已不再信賴蘇聯，並已建立彼等自己在國外之間諜網。董濟平於敘述中共如何影響外國共黨及外國組織時謂：「中共正盡力攫取國際共黨運動之領導權」。董濟平早在克魯契夫被黜前，即於八月廿日與美參議院國內安全小組委員會首席顧問蘇懷會晤時，發表上述談話。董濟平指出：中、蘇共黨均進行在外國之顛覆活動，而同時，當此等努力成功時，彼等自己內部又將進行鬥爭。

新頭目上場後 蘇報再度猛烈抨擊中共
防衛經費不會減少 牛油價錢可能減低

【莫斯科一日美聯社電】蘇俄新領袖於今日重申支持克魯契夫在中俄共糾紛中所採立場之要點。克魯契夫倒台後，俄共「眞理報」現已首次攆文抨擊沙文主義，小資產階級式冒險主義，教條主義，修正主義者式之歪曲理論。」此種指摘，因早且於俄共糾紛進至高潮時俄共施於中共頭目之抨擊中。「眞理報」今日且在第一版之社論中，重申蘇俄決心促全球共黨開會。按：此爲克魯契夫之計劃，中共則激烈反對。

該報顯已重申俄共對中俄共爭執已歷數年各主要問題之立場。該報今日在報攤擺出前若干小時，其社論已由「塔斯社」摘要作新聞發佈。

該報社論爲俄共思想之立場直率辯護，却未直截提及中共之名，然亦似將使中俄共之糾紛加劇。克魯契夫於上（十）月十四日倒台後，中俄共本已陷於停止對罵狀態。

「眞理報」稱：俄共之立場獲其他共黨廣泛支持。

該報稱：蘇俄刻在「積極努力，人改善並促進對全體社會主義國家之關係」。該報此言，相信定將爲使中共不快各點之一，蓋中共曾激烈抨擊蘇俄對西方採和平共存之政策。

此外，「眞理報」曾重申蘇俄對能否避免戰爭問題所獲重要結論之立場。

【莫斯科一日合衆國際社電】可靠人士昨日稱：不久，蘇俄新統治者可能會將克魯契夫下令肉價與牛油價格提高之數取消，而且可能將伏加酒之價格削低。可靠人士稱：蘇俄新領袖會將一九六二年蘇俄爲多餘資金起見而下令消費品價格提高百分之廿五至百分之卅之數取消。惟是無意減少防禦支出。可靠人士稱：早在克魯契夫倒台前，可能即已風聞蘇俄主婦嗜用之物行將減價，因爲克魯契夫曾謂：彼於一九六二年下令提高物價僅爲暫時性質。可靠人士稱：蘇俄新領袖計劃削低物價，可能意在使本身更得民望。一九六二年蘇俄提高物價時，使牛油每一公斤之價格由二點九個盧布（合三點二二美元）增爲三點六個盧布（合四美元）。肉價每公斤則由一盧布（合一點一美元），增爲一點五個盧布（合一點六五美元）。在蘇俄店鋪中，伏加酒每瓶（容量一品脫）現售二點七個盧布（合二點九七美元）。可靠人士稱：本月七日蘇俄慶祝俄共革命成功滿四十七週年紀念之前，蘇俄糧食店中之糧價可能即告減低。

【莫斯科卅一日路透社電】據悉：俄共會就克魯契夫開出長串罪狀，蘇俄官方在今日仍未予以證實。通常消息可靠人士於昨日告西方記者稱：抨擊克氏之廿九大罪狀，列於有關克氏所犯錯誤之文件內，包括指摘克氏個人獨裁，任用私人及處理內政，外交政策若干問題之手法失當。蘇俄報章於今日未提及克氏之罪狀單。此等罪狀是否於莫斯科刊出，現有互相矛盾之消息。路透社在莫斯科所設辦事處要求蘇俄外交部表示意見，該部則未立即置答。

在偷襲機場之外 越共又砲轟福隆 美陸軍上尉重傷
南越促調查中共軍艦援北越

【西貢一日美聯社電】西貢方面於星期日晨披露越共發動另一次砲擊之消息，在該項行動中，有一個美陸軍上尉被擊至重傷。在該項行動中，越共曾使用五十枚迫擊砲砲彈之轟炸行動，係在西貢以北七十哩之福隆所發生者。現未有接獲此項事件之進一步詳細情報。據一個美空軍軍官宣稱：越共係用標準地圖代眼，因此彼等對於架設其迫擊砲以襲擊邊和機場，大概并無若何困難。渠并謂：「類似此次之事情，以前未有發生，安全停放該等巨型飛機，係一項極爲困難問題。同樣事情，亦容易在大南機場發生」。

【西貢一日合衆國際社電】西貢政府已要求對一些報導進行調查，即謂中共已將約廿艘類似與美國海軍曾在一項對北越海岸之空襲中所炸沉之戰船供應北越。本日發表之一份公報稱：南越已要求國際監委會調查一項指摘，即謂中共已派出廿艘戰船及魚雷艇至北越基地。該公報稱：是項要求係根據一間香港報紙於上月較早時之報導而提出者。該項需求係於十月廿八日提出，並指出自一九五八年以來，國際監委會對南越所提出之十三次要求調查共黨船隻在北越基地之集結，均無結果。

歐洲國將開會 商東南亞局勢

【斯特拉斯堡卅一日路透社電】十七國歐洲國家將於下星期在此間開會談，該會議「不祇有權而也有義務」表示對東南亞局勢之意見。該份有關東南亞局勢之報告，將由西德社會主義者及曾任大使之米耶博士提出。米氏將在其報告中提出：「東南亞與分裂之歐洲，特別是分裂的德國，是今日國際緊張之主要中心」的理由，而任何激劇性之發展，似必將「在歐洲引起嚴重之反應。」米氏又謂：渠認爲美國與法國對東南亞之見解，將會協調。

新聞鼻 ·陳再思·

英修改加稅

英國工黨政府貿然宣佈加稅之後，引起了各國的不良反應。法國已聲言即將採取報復。香港每天接到從英國如雪片飛來的退貨電報。擁有六十二國爲會員的「關稅貿易總協定」委出了一個十三國小組，專門調查英國限制入口的辦法，並將請「國際貨幣基金會」提出有關英國收支平衡的情報。日本已宣佈將在下週巴黎開會之「經濟合作發展組織」中，籲請英國修改其新經濟政策。其他如自由歐洲貿易協會國家、共同市場國家，甚至英聯邦國家，以及其他各種國際性的經濟貿易組織，無不一致對英國施行此種落伍的「關稅壁壘」政策，提出責備與非難。工黨政府處於猬情之難犯，已由財政大臣加拉漢宣佈：即將修改加稅辦法。可能「逐步減少稅率」，亦可能增加免稅之貨物種類（如今祇糧食與原料兩種），預計一年之內，可能予以取消。果眞能如此，工黨政府尚不失爲能放能收。忘羊補牢，似未爲晚，英國應趕快補救爲是。

戴高樂的警告

戴高樂訪問南美十國回來後，靜靜地研究了一陣國際局勢，昨天他發言了：他響應了中共的建議，準備隨時出席周恩來主張的核子裁軍會議。自從法國去年承認中共後，即有傳說，法國將以「技術」與中共的「人力」合作，開發非洲，此次中共試爆原子，亦有人以爲曾經得到法國「技術」上之幫助。如今戴高樂又爲虎作倀，助紂爲虐。顯然毛法之間，勾結已深，法國要想聯絡中共，在美蘇之間，建立國際第三勢力，很可能隨時支持中共的，但法國的力量到底有限，加上中共這個包袱，也還是不能有足夠的比重，戴高樂的幻夢，終將破滅。

中共內部整肅

來自華盛頓的合衆社消息：中共內部正在醞釀政治整肅，所根據的材料是「紅旗」上的兩篇文章，所謂「一分爲二」與「二分爲一」之理論辯駁，以及「毛澤東下令在全國發動大規模的社會主義教育運動，以粉碎資產階級和封建殘餘勢力」。據吾人所知，這些論爭早已過去，中共現正傾全力在「試爆原子」，與「蘇聯新中央」談判，以及拉攏阿富汗，鞏固邊防等活動，「內部整肅」之說，似乎無明顯跡象可尋。至於「一般性之清算鬥爭」，則是共黨的常性使然，不足爲異也。

紐約博物館失寶後 美拘捕三名疑犯 與藍寶石案有關

【紐約十月三十一日路透社電】美國聯邦調查局今日稱：佛羅里達州與紐約市共有三人被捕，因與紐約自然歷史博物館若干無價寶石被竊之事有關。

該局稱：此批失竊之寶石，無一已被尋回。

在上（十）月廿九日晚間與卅日凌晨期內，一批歹徒潛入紐約自然歷史博物館竊走一批寶石（包括當世之最大藍寶石「印度之星」），共值十萬七千英鎊。

該局宣稱，在佛羅里達州邁亞密拘獲古恩（廿六歲）與梅菲（廿七歲）兩人，指此兩人將紐約自然歷史博物館失竊之寶石由紐約運往邁亞密。

在紐約市，警方則將克拉基（廿八歲）拘捕，指之夥同古恩與梅菲盜竊，身懷偽鑄工具與贓物。

中共人員一批 突抵達莫斯科

【莫斯科卅一日路透社電】塔斯社本日稱：幾個月來第一次訪問蘇聯之中共代表團，已抵達此間，以進行雙方之文化交流與合作計劃。該中共代表團係由中共作家與河北省中（共）、蘇友好協會組成。

蘇俄對印政策 據說不會改變

【莫斯科卅一日路透社電】印度宣傳與廣播部長英蒂娜，今晚乘搭飛機離開此間返國。她已獲得蘇聯高級官員之保證，克姆林宮對印度之政策不會改變。她於動身前告記者謂：她在會談中，曾特別詢及西方報紙上之消息，即謂克魯契夫曾因在中（共）、印爆發邊界衝突時，以武器供應印度而受批評。她說：「所有領袖均向我們保證，這全是一種想像，有一位更指那是一種完全之杜撰」。她在四天之訪問中，曾與米高揚主席，柯錫金總理，葛羅米柯外長等人會談，今天又與黨書記蘇斯洛夫會晤。英蒂娜謂：蘇聯領袖曾告訴她，「印度與蘇聯間之友誼，係建在一個堅固的基礎上，所以相同之政策將予繼續。」

美一名太空人 飛機撞毀斃命

【德州當斯頓卅一日路透社電】美國太空人弗烈曼上校，本日當其噴射機在此間附近撞毀時喪生。據目擊者稱：此位卅七歲之太空人，於其飛機撞毀前，在三百五十呎之高空跳出。其降落傘未打開，其屍體被發現在飛機殘骸附近。一位發言人稱：該機係在一項歷時五十分鐘之訓練飛行中出事。弗列曼曾有三千小時之飛行紀錄，其中二千餘小時爲飛行噴射機之紀錄。

馬晴山與陳鑾 今離日赴大陸

【橫濱一日合衆國際社電】參加東京世運會之中華民國代表隊中之兩名變節者，定於今日乘日本貨輪「新寶丸」由地濱東京灣之橫濱啓程前往中國大陸。中華民國代表團一共五十人，陳覺爲該團之職員，現年卅五歲，彼於變節之後，已於昨晚在日本警察嚴密監護下上登「新寶丸」。另一變節者爲該團之射擊選手馬晴山，卅八歲，係於東京世運會近結束時變節，而在上（十）月廿八日在大阪登「新寶丸」。陳、馬兩人告日本當局稱：彼等變節之主要原因，係在擬返回中國大陸上之家人團聚。

謝氏在平表示 英希望增加對中共貿易
並謂可商其他問題

【北平卅一日路透社電】英國貿易大臣謝氏本夜在此間宣稱：英國政府之政策，係在於鼓勵擴展對中共和平用商品之貿易。謝氏在中共對外貿易部長葉季壯所設之歡宴發表演說，謂雙方貿易已增加，「但余之意見仍然認爲中（共）英（國）雙方貿易，對於有如閣下與吾人之巨大國家而論，實屬過少。吾人兩個國家均具有對方能從中獲得利益之技能。」謝氏係訪問中國大陸之第一個英國大臣，渠告知七十五名貴賓，謂雖則渠所負之責任，係屬經濟方面，但渠將注意於聆聽中共政府對可能影響吾人兩國各項範圍較廣泛問題之意見，並將之轉達與英首相威爾遜。此間消息靈通人士追述英國會常常願意將對中共之外交關係升格至大使階層，並謂：如果機會來臨，謝氏將重申英國之意見。按：英國與中共現時均由代辦派駐對方首都。謝氏本日較早會與葉季壯就增加貿易問題舉行兩小時會談，渠隨後並與中共「財政部長」李先念會晤。該英國貿易大臣將於星期一主持雙週工業展覽會開幕禮，渠謂：該等會談使人興奮，並係友好的會商。渠稱：「余深欲說明雙方在一個時期有擴展貿易之實際機會。」在一九六一年，英國會將價值一二、八〇〇、〇〇〇英鎊之貨物輸往中國大陸，並由中國大陸輸入價值三〇、八〇〇、〇〇〇之物品。在一九六二年英國對中國大陸之輸出，跌至八、三〇〇、〇〇〇鎊（中共對英國所輸出之貨物，則值二三、一〇〇、〇〇〇鎊），之後，英國去年輸來此間貨物，價值一三、一〇〇、〇〇〇鎊，在一九六四年最初八個月，則爲一二、二〇〇、〇〇〇鎊，中共對英國之輸出，去年達至一八、五〇〇、〇〇〇鎊，在一九六四年最初八個月，則爲一〇、〇〇〇、〇〇〇鎊。

詹森與羅拔甘迺迪談笑甚歡

美總統詹森，於十月卅一日抵紐約近郊之法明杜進行競選總統運動，與羅拔甘迺迪夫婦會晤時，彼此歡笑的情形。（合衆國際社無綫電傳眞）

在過去六週內 印尼對大馬侵犯十一次

【聯合國卅一日美聯社電】馬來西亞駐聯合國首席代表於星期六告知安全理事會及聯合國秘書長稱：印尼在過去六個星期，曾對馬來西亞犯有十一次侵略行動之罪行。馬來西亞駐聯合國及駐華盛頓大使鑄麟，係在致安理會主席美國代表狄恩爵士之一封函件提出該項指摘。

美種族衝突結束後 總統大選形勢前瞻
詹森在各州中佔明顯優勢

·叔常·

美國競選運動已告終止，大選已告迫近了。測驗投票的結果，一州又一州的政治權威的預測，與及在承平時代，歷史方式的投票趨勢，告訴了我們如下各點：

一、在十一月三日的大選，除非最後的一分鐘發生意外，詹森幾乎是必定能當選連任。塔富利自也還帶獲得勝利而當選爲副總統。

二、高華德在同樣的基礎上，他對總統寶座的挑戰大致可能失敗。他的競選搭檔美勒，也相繼宣告敗績。高華德與美勒殺少有個短期間會向公共活動催動。

三、詹森的勝利，不論是從正式的投票中，抑或測驗的投票中，可能已告決定性的了，但他的勝利票數可能比許多人所預料者爲低。

四、民主黨的席次，可能比現有的增加一些。他們現在國會議席其邊界是二與一之比，在參議院的邊界是三與二之比。

一九六四年的選舉行將又一次的顯然地證明下列各事！

在承平時期，要將一個在位的總統奪去了他的寶座位置，還是不可能。同樣，當時局還好時，要打破執政黨在議會中之大多數的優勢，也是很困難的事。

詹森總統在現今已告結束的競選運動中，佔了不少的便利。

作爲一個總統，他有權製造新聞和將某些事件塑形。

在總統的手中，有將近一百億元的預算，由他打發。

在總統的背後和聽候總統使喚的有個龐大的官員機構。一個總統每年可能影響二十八億元的金錢直接地流入某些商人的手中。

但高華德（詹森總統的挑戰者）並沒有這些便利，他主持競選運動，幾乎是隻手單拳。一開始，他就面對着許多的困難，替他奔走的人抱怨說，他們要想透過傾向詹森總統的和隸屬民主黨的報紙，發表一段有關高華德的新聞所遭遇的麻煩多得不可勝計。

不過共和黨的代表們，也替他做了三椿打擊民主黨的事：

（子）在南部某些州，和北部某些城市中，對聯邦政府致力使各種族在學校，在鄰居和一切公共場所，獲得同等待遇，加以激烈的反對。

（丑）南越戰爭的損失，使派往參加防禦工作的美國軍人徒然喪失生命，迄無所得，引起一部份投票人不滿改而投共和黨的票。

（寅）大選活動將近結束時，突然發生詹森總統的親信以風化罪名，給金斯新聞其逮捕，又形成一大因素。共和黨利用這件事，挑起當年曾於詹森總統出任國會多數黨領袖時其親信人物，卜比貝克的沙嫌賄路醜事，自此公佈之後，詹森總統受到相當的打擊，許多的選民對於詹森政府所位置的官員人格提出了疑問。

雖然，這些相反的力量，此刻尚無証明能抵銷一個承平時期的總統所佔有的便利；但是詹森總統在種族事件中，自開槍之時起，即已領導了並掌握了作爲競選者强硬的領導地位，以迄於該事件的完結。

× × ×

據美國十一月二日發行之美國新聞與世界報導雜誌調查分析所得，美國大選之各州投票形勢如右：

（甲）美國東部十個州共有選票一百二十二張。全屬投詹森的，備新漢甫西爾及伏爾蒙兩州未決定。

（乙）中西部的大工業州如伊里諾斯、密契根及俄亥州已有七十三票聽允投選詹森，僅印第安納州有問題。

（丙）邊界各州已決定投選詹森總統者四十張（包括瑪利蘭、米蘇里、鄂拉荷馬、西維珍尼亞與哥倫比亞地區。）未定者僅肯特基州。

（丁）山地區各州，專家估計有五個洛磯山系的州屬於詹森。高華德可得阿里桑納及胡明兩個州，其未定者爲伊達荷州。

（戊）太平洋岸各區，大約詹森可取得高華德視爲主要區之加里福尼亞及其靠近太平洋各州。

（己）至於南部共有十一個已有十個屬於高華德之勢力範圍，德薩斯州一區是會投選詹森。

該區之內選票，投選詹森者爲二十五條，投選高華德者三十五條，有疑者爲六十八條。

根據上面的調查分析，美國新聞與世界報導雜誌獲得的結論謂，祇有某些使人驚駭的事件，突如其來，或可挽回大選的潮流，否則從各種顯示的估計測驗試選看來，勝利將屬於民主黨的詹森。

倫敦百老滙國賓
禮拜請早
請準時入場切勿疏忽任何一個鏡頭
謝絕訂座
爆滿
生死關頭
伊士曼七彩潤銀幕
患難之中見眞情，生死之間見人性！
張揚 王引 張美瑤 羅維 領銜主演
編導 易文
監製 林永泰

香港 新世界 英京 眞光 皇宮 龍城 華樂 金星
後天八院大盛獻映
全部伊士曼七彩！
孫悟空七打九尾狐
彩色西遊記故事第一部片 熱鬧生猛舍唔同
于素秋 蕭芳芳 陳寶珠 關海山 阮兆輝 梅欣 西瓜刨 袁小田 馬師曾 周吉
南北龍虎紅伶合演
玉聯影業公司出品 監製 黃玉麟
編導 黃鶴聲 蕭笙

嘉年娛樂公司主辦
歐洲大馬戲團
南華球場
假期必定擠擁 購票請勿執輸
即日三場 兩點半 七點正 九點四
票價三元五角起

書獃子的樂園
港九舊書店巡禮

本報記者劉士路

特寫

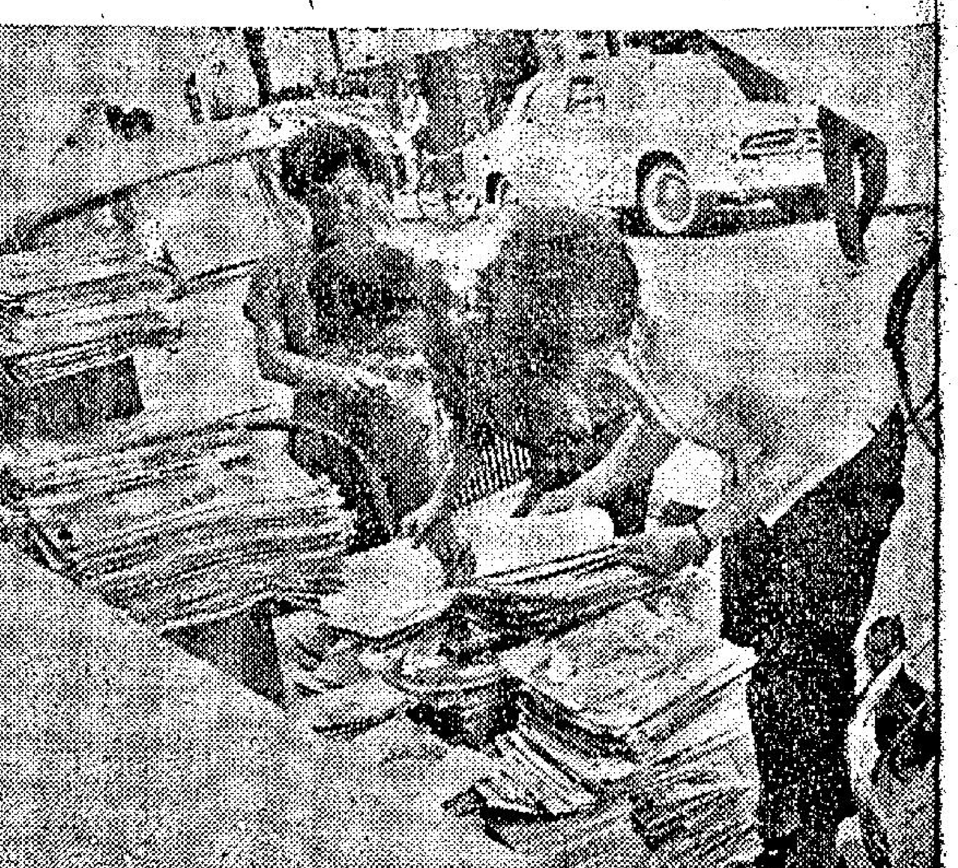

她們專心地在售書攤中找尋寶藏

在，可以說由來已久，無論古今中外，稍具規模的都市，都有一個成行成市的舊書店，如北京的琉璃廠，廣州的文德路，皆是因為舊書的集散地，而使文人的腦海中留下深刻的印象。

舊書店的「舊」字，本來包涵兩重意思：舊書店藏有過去的文化遺產，多為出版了相當時日的書籍。是訓話著的精神食糧；其次，舊書店所藏的書籍大部份都是舊的，就算書是最近出版的，但也是給人用過的。

而香港的舊書店，卻十有九失去上述的第一重意思，很少古籍的舊書出賣，大部份僅是出售被人用舊了的現代書籍。因為香港舊書的來源，是完全依賴大陸供應，但自一九五六年起，中共開始禁止古籍書出口，因而來源被阻塞，加以香港及世界各國的圖書館及研究中國文化的人士，購買中國古籍書時，亦無法與大陸取得聯絡，多到香港尋覓（雖也有到台灣去的），因此，香港的古籍書便不斷外流，到頭來卻形成古書買賣兩無的冷淡場面。故香港的舊書店幾乎大部份轉為買賣舊課本，舊小說雜誌為生。此無他，是因為價廉而「實用」也。一個讀上初中的學生，每學期起碼也有十多本書，尤其是英文書院的學生，有些竟多達廿餘本，單就這一筆買書費，起碼約五六十元，甚而逾百元，這並不是一個普通家庭可以付得出的，因此，家長們為了減輕一筆負担，祇好叫兒女們設法買舊書了，加上那些舊書，往往被「前人」用過，並有所註釋，這就使買者有一種「特殊的提示」，或多或少是有「利」于學習了。

港九舊書店 都有集中地

港九舊書店的集中地主要有三處即香港的中區包括摩囉上街，擺花街等地。九龍的旺角奶路臣街及尖沙咀等。但因地區不同，所出售的「舊書」亦異。

中區的擺花街啓明和琳瑯閣，這裡出售的均限于中文書籍，他們以高價購入，同樣也以更高的價錢賣售。故一些出得起價錢的人往往可以在那裡購得珍本。在荷里活道有兩家偏僻的舊書店，一是近中區醫學，那裡有很多醫學和佛學的書籍，取價甚廉；一是在上環東街，那裡書籍亦甚齊全，店東皆為有識之士他們出售書籍多為自身之興趣。

地攤書檔 相宜大秤

中區真正的舊書店應該是摩囉上街一帶的「地攤」，這些「地攤」的老板，多為鼓處的收買佬，他們以「副業」性質經營，因此他們的書籍是最廉宜的，但往往卻在那裡取得最珍貴的書籍，因為他們收購舊書時也是極賤價的，而「論斤計算」買回來的哩！

如果你想做到「發思古之幽情」，或者想買一些便宜的書籍的話，那麼你到舊書店的去吧！

上圖為用木頭車做着的流動的售書檔；下圖為陳設在街頭的售書攤位。

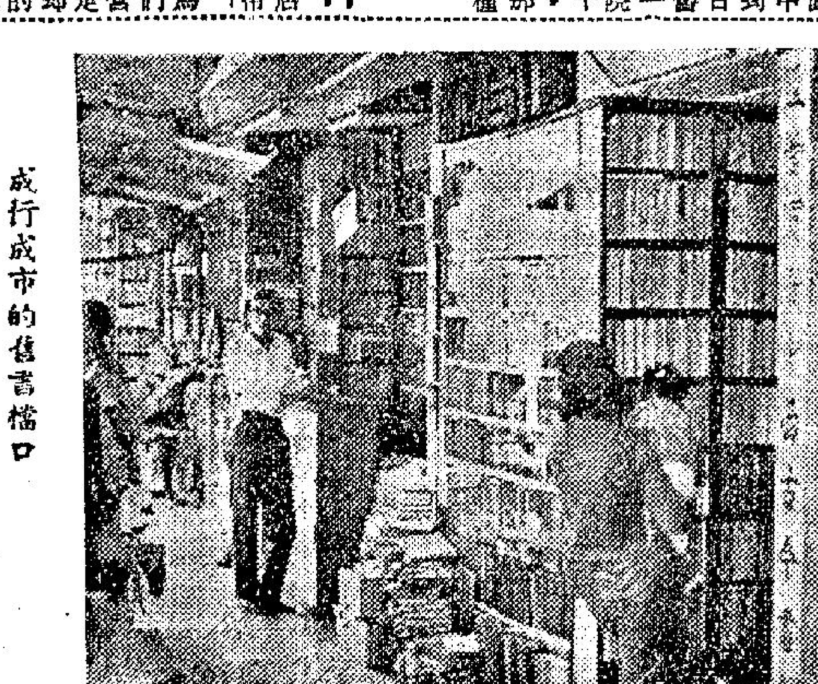

成行成市的售書檔口

學期開課期間 每日賣書達千元

九龍旺角奶路臣街是舊書店最多的地方，其舊書店一般可分兩種，一是橫門式店舖固定的舊書店，其次是流動的書檔，約有十餘家，但在每年學期開始或結束時，卻突然會增加了許多。這些流動的舊書檔大部份是用木製的四輪車，用「蘋菓箱做成的「書櫃」，櫃內滿放着各式都份是英文的，還些學。

書檔大部祇為一人，他們「一腳踢」地負責買書和賣書的工作。因此，他們亦須相當知識，起碼都得瞭解各學校各年級中用的書籍，以及懂幾句英文本書籍的名字。其次奶路臣街還有街邊書攤，這些通常是出售最廉價的舊雜誌，每本一角甚至一角兩本，其些舊大部份為過時的低級學校課本雜誌，畫報連環圖及英文等等，售價三四毫的還有五四以來的文藝作品，政治性強的論著和報告文學等。

尖沙咀區 多賣外國書

至於尖沙咀區，大小舊書店亦不下數十間，但卻以賣各國雜誌為主，而多為大廈書店的設立多為大廈的梯口。店內擺售的雜誌琳瑯滿目，尤其是那些封面印着性感的明星或模特兒更為顯著，作為招徠生意的「法寶」。這些書店擺售的雜誌種類繁多，據說有一百餘種，所有雜誌多為美國、法國、日本及西德，雜誌的種類有言情小說、偵探小說、談話故事，明星生活、時事雜誌、服裝雜誌、科學雜誌、地理雜誌、讀者文摘等。

雜誌的來源多為那些來港海輪上乘客上岸後留下的，因為乘客乘船時往往都買了不少雜誌以備旅途中消遣，而到了目的地時則大都拋置的。

舊雜誌的售價昂廉不等，據說每本雜誌的價格約為購入的價格十倍至廿倍不等，如來價美金二角則售出為美金二元至四元。一般而言，普通雜誌、偵探小說、文藝等售價約為三元至四元，有關介紹服裝或編織的雜誌如BEYEH，ELGANCE及MENS等雜誌，售價則較昂，約為每本港幣二十元至三十元。

購買雜誌的人多為外國人，如美國、法國、德國、義大利等國的遊客，但一些報社老編、洋行職員及書院學生等都會購買。

這些舊書店的生意，亦因時因地而異，尖沙咀區的梯間舊書店，每天平均做一百至二百元生意，旺角奶路臣街亦平均在二百多元，在學期開始或結束期間，則往往超過千元，不過這種情形是「好水有幾朝」的，總之，較具規模的舊書檔，每日總可賺一百元以上。

跑馬地摩利臣山
建臨時住宅區
收容無家可歸居民及危樓住客

【本報訊】摩利臣山將闢為臨時居住區，以供風災下無家可歸之居民及危樓住戶為樓身之地。

此位于跑馬地住宅區之中心，交通便利之地點，估計可容五千人，此計劃皆救於最近發表之房屋及徙置白皮書中，當局因災民及危樓居民未便立即徙置，而在勢又不得不予以照顧，故決定劃出若干地區，作為臨時收容之處，而摩利臣山相信係港方之第一個。政府發言人已証實此計劃，據稱此區之面積為五英畝，將可收容受自然災害而致無家可歸之居民與及危樓住戶。

該區現已動工將地面蕩平，預料本月底便工竣。

但政府發言人稱，無家可歸者只能臨時居於該處，一俟為彼等在徙置覓得適當居室時即須遷出。

所有獲准到該區暫時居住之人，必須依照政府規定，自行建木屋。發言人說：政府不會在該區建任何建築物。

查政府白皮書曾謂：在此等區內之臨時建築物，每單位估計要數百元，故擬收取按租四百元。但摩利臣山區非完全依照白皮書所指定之安置區，故政府發言人亦未提及任何收費。

國際社會服務機構
擴大福利工作
香港社會安定兒童被棄日少 銅鑼灣一孤兒院改為托兒所

【本報訊】使本港與世界各地連繫之國際社會服務，目的係強調家庭係社會之基本單位之組織。一九二一年成立於日內瓦，六年前派代表駐港，以協助外人收養本港孤兒。

其後該會之工作並予以擴大，包括給予工作女子以精神及財政上之指導等。

國際社會務與其福利機構最不同之處，係其國際性工作。遍及各地，常常超越同界協助解決個人及社會問題。

同時，每一代表團之目的均成為財政自給之地方組織，及與當地社會打成一片。

該會在港工作，由一位香港大學畢業之小姐主持，初時收養孤兒為主，但邇來因香港經濟情況轉好，棄嬰漸少，故已從事其他工作，如協助「家人團聚」等。

該會之其他工作計劃，包括協助職業訓練所之單身少女之獨立，及顧用大學作短時間工作。

該會目前在港共有五名個案工作人員，及經常有之一百宗等待考慮及協助。

又由於本港社會安定，經濟水平上升，被遺棄之兒童日少，曾經擠滿孤兒之銅鑼灣一間天主教主辦之孤兒院，近來已門庭冷落，並已改辦為日間托兒所。

此托兒所所收容六十名小孩，每月每名收費十五元，目前仍試辦時期。

此孤兒院仍有七十名孤兒，由女修士撫養及教育。此等孤兒仍無人家收養，即由女修士予以職業訓練及協助其到外間找尋工作。

新界各村農民
續獲風災救濟金

【本報訊】新界各區鄉村農戶，自綠爾風災過後，已陸續獲得經由港府漁農處發給之救濟金，普通每戶獲領六十元，至一百二十元不等。

颱風綠爾于上月掠港，在新界各鄉村摧毀農作後，港府漁農處即通知新界各區鄉事會，農業推廣站及蔬菜合作社設立四十七個登記站，為當地農戶就近辦理有關禾稻、蔬菜、菓木、花卉等農作，以及牛棚，雞鴨舍等之受災損失登記，並接受關于社會救濟信託基金之補助金申請，當時各鄉農戶登記者為數不少。

迺來新界各區之農戶風災救濟金已次第發放。所有獲領者，均為經由漁農登記，並查明確因綠爾風災而遭受農作損失之農戶。據獲領之農戶稱，普通每戶約為六十元不等，損失較重者獲領一百二十元。

港澳飛翼船
今起改訂班期

【本報訊】港澳飛翼船有限公司轄下之飛翠號，飛鳳號，飛燕號，由今日起改訂班期如次：

香港開澳門：上午八時正，九時三刻，十一時正，下午一時一刻，三時正，四時四十八分。

澳門開香港：上午八時正，九時三刻，十一時半，下午一時一刻，三時正，四時四十分。

此次調整班期，亦配合冬令時間，主要是將每日下午港澳對開五時一刻之一班航期，改為下午四時四十分對開。又訊：該公司之大型飛翼船已由義大利運港，設計新穎，空氣調節，裝置豪華，安全快捷，預料在澳門大賽車前，即可參加澳門香港航線。

西望洋水翼船 加入航行港澳

又訊：信德船務有限公司總代理之路環號水翼船及東望洋P．T．50巨型水翼船航行港澳，旅客稱便，該公司總代理之西望洋巨型水翼船經試航圓滿，昨日起開始加入航行港澳，該船載客一百廿四名，冷氣設備，華麗舒適，旅客訂票，甚為擠擁。

信義宗漫畫賽
五日起公開展覽 地點在西人青年會

【本報訊】世界信義宗社會服務處，月前舉辦反吸毒公開漫畫比賽，原已定期評判公開展覽，後為颶風「露比」所阻，不能如期舉行。

現已重定展期，於本月五日至十五日，在尖沙咀梳士巴利道之青年會（俗稱「西人青年會」）禮賓堂舉行公開展覽。時間為上午時至下午九時，歡迎參觀，不收門券。本月四日下午六時，在上述地點舉行預展，邀請報紙，電台，電視代表及特別邀請人士參加，同時舉行頒獎。計冠軍五百元，亞軍三百元，季軍二百元，榮譽獎每名一百元。展出漫畫計三百十幅。本月十五日後，各界社團如欲借出展覽者，可向尖沙咀格連威老道卅三號世界信義宗社會服務處接洽。

鄭光今天出殯
潮州商會下半旗誌哀

【本報訊】香港潮州商會會長鄭光遺體，擇移九龍殯儀館治喪，定今日下午二時大殮，並舉行安息禮拜，屆時出殯，安葬九龍城嶺林邊道基督教墳場。該會昨會長陳維信，張蘭夫，於昨下午在會所，召開緊急會議，共商鄭氏喪事進行事宜，當經決定：由該會在各報刊出公告，通知所屬會員及鄭氏生前好友，屆時前往九龍殯儀館，參加喪禮儀式，並於今天在該會會所及所屬潮商學校等有關機構下半旗，以誌悼思。

鄭氏原籍為潮陽縣人，商為嶺南大學學生，學貫中西，長才善買，為本港廠商鉅子。目下由其直接經營之機構，計有遠東紗廠，新建業行有限公司、光華置業有限公司、荃民置業有限公司等。渠於營商之餘，復熱心公益，除任潮州商會三屆副會長，兩屆會長，前後達幾十年外，曾任保良局總理，中華廠商聯合會名譽會長，香港九龍潮州商會會董、鄭氏宗親會名譽會長，潮汕文教聯誼會名譽顧問，荃灣福利會理事長等職。

展望雜誌
增文藝篇幅

展望雜誌適應讀者要求，十一月號起增加文藝趣味本期有陳思的「四明山上的戰鬥」，方鑿的「紅朝遇」、「讀紛錄」。關於時事方面的文章有丁易的「中共核爆與老赫的繼承人與接班人」，……的「剖視中共目前的智囊」，啓明的「……」，其他有秋良理……亦良等佳作多篇。

夜話

·一廬·

不少人在昨天看完賽馬之後，今日又匆匆趕往澳門看跑狗，名符其實的「犬馬之勞」！

× × ×

英國醫學研究團體報告，用小犬試驗移植心臟已成功，預測將來可設立「心臟銀行」以備心臟病人之需。

× × ×

相信若干年後，人類將變成一隻時表，隨時轉換零件。

× × ×

十八個團體行業反對外圍馬合法，呼籲報紙電台減少刊播馬經狗經。

× × ×

不知是否先有馬經然後有人賭馬，抑或先有人賭馬然後有馬經？

× × ×

昨夜還用夏令時間，今早已經改為冬季，外來客會訝問：「香港何以沒有秋天？」

市場漫步
入口米商醞釀新措施
採用評價方式
將向當局請示施行

香港卅九家米行實施聯營配銷的辦法已經一個月，因為營業利益獲得改善，米價也沒有波動，港府糧食統制當局既表示滿意，零售米商和廣大市民對他們亦沒有批評，於是卅八家入口米商也醞釀施行一種新的營業辦法，其目的在保障他們的合理利潤。

現在初步變悉卅八家入口米商的新措施，這種措施與卅九家米行的聯營配銷辦法不同，因為入口米商的銷售額，是由港府當局核定的，共為一百一十點一，最多佔七點入口額，最少佔一點入口額，其中佔二點以上至七點的，共二十八家，還是初期批准的入口米商，其入口米額共為一百點，另有十家是後期批准的入口米商，每家各佔入口米額一點，共為十點。當然不能像二盤米行的聯營分配，但入口米商的營業新辦法，現在亦有一套改善營業的新計劃，還就是採取評價的方式，如果這種新的營業辦法獲得港府糧食統制當局接納，今後可以採用評價的方式，而這種評價方式與本港蛋業類似，每日售出食米若干擬售出食米，先一日向評議委員會登記，再由評議委員會通知二盤米行，以便翌日集合購買，價格方面，也由評議委員會按各種米質審定。還種辦法，現在已經由入口米商互相研究，如一般認為滿意，就向港府糧食統制當局請示施行。

最近入口米商的業務，實在已經改善了。今年首九個月一直認為不能獲得合理利潤的，最近售出泰國大米，每担平均可獲得三元左右，例如C．I．F．每噸四十九鎊訂入的泰國新米，售出每担五十二元餘至五十三元。九月間訂入的二千餘噸泰國米碌，當時由很多家聯合訂購的C．I．F．每噸祗為卅一鎊餘，現在售出每担卅四元餘，利潤比大米更好。

如果今後本港卅八家入口米商實施的法，則本港食米頭盤及二盤買賣，將成為公價方式，因為現在卅九家二盤米行，售出食米每担照頭盤成價加八角，將來入口米商也實行評議的辦法，則頭盤售出食米，已非從前的自由買賣。站在廣大市民的立場，倘若他們不會採取控制的手法來攫取暴利，是不會反對的，否則，難將一人手，掩盡天下目，難免受到社會人士指責。

·卜算子·

昨日賽馬十場成績

當日孖寶

第一場五號定心搭第五場二號金鳳派彩五千七百八十八元

第一場（新馬B班）路程一英里出馬十四，時間一分四十七秒又五份之三。

分段時速：廿五秒四，五〇秒四，一壹九秒一，一四七秒三（廿八秒二）第一勝四馬位，第二勝兩馬位。

㊀定心　施露華　位置彩　四十一元四角
㊁再包　梅道登　九元式角
㊂愛樂王子　洪變康　九十四元一角

獨贏彩式百零六元三角。（是場無連贏位祗孖寶第一關）

搖彩首名四〇四七號，五千四百式十九元，次名式九九五號，一千五百五十一元，三名一式七九號，七百七十六元，入圍獎七九三八，一壹三七，七式〇七，八六七，七九七九，五式五四，五五七，七六五六，壹三五八，七四九七，及式四八五（每派彩壹百元）

第二場（第六班馬）路程六化郎四十碼，出馬五四，時間一分十七秒又五份之三。

分段時速：兩秒二，廿六秒，五〇秒三，一壹七秒三（廿七秒）第一勝八馬位，第二勝三馬位。

㊀衛星　梁錦垣　位置彩　八元五角
㊁好利　龐鳳源　十一元七角
㊂愛寧德　潘汝勤　（五馬無三彩）

獨贏彩十三元九角，科加士四號搭五號，派彩式百式十一元。

搖彩首名六八〇五號，五千七百五十七元，次名七五五一號，一千六百四十五元，三名四九〇號，八百式十式元，入圍獎三三三〇，及七一三壹（每派彩壹百元）

第三場（新馬C班）路程一英里，出馬六四，時間一分四十七秒正。

分段時速：廿七秒二，五四秒，一壹九秒四，一四七秒（廿七秒一）第一勝多馬位，第二勝八馬位。

㊀萬好　林國樑　位置彩　五元三角
㊁樂山　梅道登　五元六角
㊂班寶　蔡克文　六元一角

獨贏彩六元八角，連贏位，三號搭四號，派彩式十元。

搖彩首名七九一式號，五千八百三十八元，次名一〇九號，一千六百六十八元，三名四七六六號，八百三十四元，入圍獎四七〇四，六三式七及七四五八，（每派彩壹百元）

第四場（新馬C班）路程半英里一七〇碼，出馬八四，時間五九秒又五之三。

分段時速：十秒一，卅四秒一，五九秒三，（廿五秒二）第一勝多馬位，第二勝六馬位。

㊀少女　梅道登　位置彩　五元四角
㊁約確切　洪變康　六元五角
㊂獵中龍　郭子猷　五元八角

獨贏彩六元八角，連贏位四號搭五號，派彩五十九元。

搖彩首名一式九八號，五千七百七十三元，次名四式四九號，一千六百五十〇元，三名六八六六號，八百式十五元，入圍獎式式六七，四八一，六七一四，及三七六五，（每派彩壹百元）

第五場（第二班馬）路程一英里，出馬八四，時間一分四十三秒又五份之三。

分段時速：廿五秒一，五〇秒，一壹六秒一，一四三秒三（廿七秒二）第一勝一馬位半，第二勝兩馬位。

㊀金鳳　郭子猷　位置彩　十元六角
㊁紅香檳　梁錦垣　十五元六角
㊂龍潭老鼠　林國樑　十四元五角

獨贏彩廿六元三角，連贏位式號搭八號，派彩式百四十八元。

搖彩首名一三九四號，六千〇七十六元，次名七八七號，一千七百三十六元，三名式一壹四號，八百六十八元，入圍獎一九八五，四〇七，三三式一，四九八三，及一四一式（每派彩壹百元）。

第六場（新馬C班）路程半英里一七〇碼，出馬七四，時間一分零二秒正。

分段時速：十一秒一，卅五秒三，一〇二秒（廿七秒二）第一勝半馬位，第二勝八馬位。

㊀飛鵬　龐宏洲　位置彩　六元六角
㊁信得　莫華灼　七元
㊂金必多　陳　杰　六元三角

獨贏彩廿七元六角，連贏位四號搭五號，派彩一百一十元。

搖彩首名四四九號，五千九百式十元，次名五七三四號，一千六百九十一元，三名一壹八〇號，八百四十五元，入圍獎式三四〇一，五三一式，六三三五，及六一式（每派彩壹百元）。

第七場（第六班馬）路程六化郎四十碼，出馬十四，時間一分十八秒又五份之四。

分段時速：兩秒一，廿六秒三，五一秒三，一壹八秒四（廿七秒一）第一勝兩馬位，第二勝半馬位。

㊀龍驟　邱達禧　位置彩　九元
㊁北地皇胄　羅　倫　十式元八角
㊂鴻運　唐宏洲　八元四角

獨贏彩卅式元，連贏位式號搭九號，派彩式百七十二元。

搖彩首名八三九一號，五千八百六十元，次名六六四一號，一千六百七十四元，三名七六九五號，八百三十八元，入圍獎五八六一，四七六，四一八式，五八九四，式六五八，三五九八及一式六七（每派彩壹百元）。

第八場（新馬A班）路程一英里，出馬十式四，時間一分四十三秒又五份之三。

分段時速：廿六秒，五二秒一，一壹七秒四，一四三秒三（廿五秒四）第一勝六馬位，第二勝兩馬位。

㊀獵人　梅道登　位置彩　七元六角
㊁樂憩　陳浩祥　廿八元一角
㊂金繡　蔡克文　七元一角

獨贏彩十八元五角，連贏位七號搭十四號，派彩一千六百八十一元。

搖彩首名六三五〇號，六千零式十三元，次名八五九六號，一千七百式十一元，三名三四〇四號，八百六十元，入圍獎四四七，五九四三，七八五式，一五式，六四三五，六五七九，一八七一，七式七〇及式四三七（每派彩壹百元）。

第九場（第六班馬）路程六化郎四十碼，出馬十四，時間一分十九秒又五份之三。

分段時速：兩秒二，廿六秒二，五一秒四，一壹九秒三（廿七秒四）第一勝四份三馬位，第二勝五馬位。

㊀和平萬歲　唐宏洲　位置彩　十五元四角
㊁勝寧　林國樑　十四元七角
㊂特美驛　蔡克文　廿七元

獨贏彩四十三元四角，連贏位一號搭七號，派彩五百九十一元。

搖彩首名一九六三號，六千一百六十三元，次名一七八三號，一千七百六十一元，三名八三〇號，八百八十元，入圍獎五三五，三三四，三三九六，一七〇五，七九九三，九二九，及四一八九，（每派彩壹百元）。

第十場（第二班馬）路程一英里，出馬十四，時間一分四十三秒又五份之三。

分段時速：廿五秒四，五〇秒，一壹七秒，一四三秒三（廿六秒三）第一勝四份三馬位，第二勝一馬頸。

㊀龍寶　衛林士　位置彩　八元三角
㊁瑞龍　蘇國仁　三十元式角
㊂金寶　蔡克文　八元四角

獨贏彩十六元九角，連贏位五號搭九號，派彩八百九十一元。

搖彩首名一四七七號，七千三百七十四元，次名一〇一壹式號，一千零五十四元，三名三八式九號，一千一百零六元，入圍獎式一四式，二九三四，二一二七，九二四，八二六四，一〇〇三一，及九〇七三，（每派彩壹百元）

昨天本季賽馬首次
四騎師墮馬有驚無險
兩駒毀滅林國強停賽
定心爆冷門當日孖寶派彩近六千

【本報訊】本季賽馬開鑼第一天，即發生四騎師連環墮馬，幸俱無受傷，祇有捷驥及凱兒兩駒因此當場予以人道毀滅，事後馬會董事，認為由於林國強策騎危險及不小心所致，判罰其停賽至二月廿八日止。

從昨天開始實行的馬會三項新博彩，因派彩額高，使馬迷趨之若鶩，投注情形，非常熱烈，反之，獨贏與位置票，卻比往昔為冷落。

由於第一場，亦即當日孖寶第一關，即爆出冷馬第五號定心，獨贏派彩凡二百零六元，因此第五場雖然熱門馬第二號的金鳳勝出，但當日孖寶派彩達五千七百八十八元，等如平常中了一張小搖彩。

當第一場跑後馬會當局即列出第五場各駒孖寶派彩額，計為定心搭二號金鳳，派彩如上；搭四號好盈利，六千三百六十六元；搭龍潭老鼠，六千七百零二元；搭土王子，二千五百四十六元；搭七號純利，六千三百六十六元；搭八號紅香檳，三千九百七十九元；搭九號賽神仙，三千一百八十三元；搭十號銀鎖，二千四百九十六元。從上述派彩數字，熱門馬除賽神仙外，其他如金鳳，龍潭老鼠，好盈利等，派彩額都高，反而較冷的馬，派彩卻沒有這麼多，這大約一般投注者採用冷搭冷，熱搭熱，並非投一冷一熱之故。

各場連贏位，也因為跑出一冷一熱之馬，故分頭很是可觀，均超過百元以上，其中第八場七號獵人搭十四號冷馬樂憩，派彩達一千六百八十一元，最少的一場，是第三場，四號萬好搭三號樂山，僅二十元，相信亦是以後連贏位派彩最低紀錄。

因為投注連贏位擠擁，而每層祇得兩售票處，且每人都不止購一兩張，於是有些上場輪購不到的，唯有佇立輪候下一場，故一早即擺列長龍，不少人沒法輪購得到，據說馬會當局有見及此，特增購此種售票機應付。

在共賽十場中，除爆出第一場大冷門定心和第九場派彩四十三元四角的小冷門和平萬歲外，大熱門能順利取勝的佔五場，但跑獲第二的冷位置，卻有多場。

第七場第六班馬門六化郎四十碼，十駒上陣，最熱是唐宏洲的鴻運，在十二萬多票中，佔二萬六千多票，次熱是譚榮成的阿歷山大，佔二萬三千多票，三熱邱達禧的龍驟，一萬六千多票，不料各駒跑至大石鼓轉彎處，亞歷山大騎師譚榮成、捷驥騎師林國強、凱兒騎師王劍影，綢馬騎師告魯士，突然相繼墮馬，結果龍驟以兩馬位勝羅倫的北地皇胄，勇奪錦標，獨贏派彩亦有卅二元。

該四騎師墮馬後，幸俱無受傷，即由馬會派車將各人載返場中，事後馬會董事召開會議研訊，在聆訊該四騎師及吳光騎師郭子猷証供及觀看紀錄片後，認為是次引致發生墮馬事件，是由於林國強策騎危險及不小心，乃判罰其停賽至二月廿八日。

市虎禍害驚人！
去月每日傷亡三十三人
名畫則師昨駕車受重傷

【本報訊】本港名畫則師阿華拉斯昨夕因駕車失事，身受重傷。渠所乘之汽車，昨夕八時十分左右，在深水灣道四十四號附近撞牆，當場車毀人傷。

昨日，本港共有四十九宗交通意外，其中港方佔二十五宗。昨日有兩居民被車死，均在九龍，其中之一係四歲小童。

查今年為首九個月，本港已發生意外六千八百八十七宗，其中港方佔二四〇九宗，九龍三五二五宗，新界九五三宗，因此而死傷之居民共有七千七百二十四人。

據統計：去月份共有二十三人因車禍喪生。同時，重傷者有二六七人，輕傷者七百人。

去月死傷共九百九十人，平均每日有三十三人。

金沙樓金石樓
特價優待顧客

由金華置業公司興建，位於深水埗長沙灣道二二二號至二二六號之「金沙樓」，現已建築完成，并經領得入伙紙。據稱：該公司信用昭著，置業人士，爭相購置，迄今已大部份售出，僅餘少數，該樓地點……為最理想之商業及住宅樓宇，欲購宜速，以免向隅。

該公司另一新地盤，在灣仔石水渠街七十六號，至八十號，將興建九層高樓，定名為「金石樓」，採正式唐樓格式，兩梯四伙，近廠雲街方面……該兩大樓，由於早……期購入地皮，因此訂價廉宜，現更為酬謝……華置業公司，在佐頓道三十七號，即英皇金行內，電話：八四七六六九。

海外留學服務社
年底舉行聯誼會

【本報訊】本港「海外留學服務社」為使準備於今年底及明年春到澳洲、美國、加拿大及英國等地升學深造的同學，彼此間有個認識的機會，將來在出國旅途上，大家可以互相照顧，減少旅途寂寞，而在外國新環境中，大家又可互相聯絡。特於今年底（於十二月初）舉辦一連串數個交誼聯歡晚會。

該社歡迎凡準備於今年底或明年初出國升學的同學報名參加，報名手續可打電話八四四八五七海外留學服務，或逕到九龍窩打老道卅一至卅九號翌園大樓九樓四號接洽。

又該社與歐美澳各地之國際學生服務機構保持密切聯繫，並取得該些機構的允諾，凡經本港海外留學服務社的介紹及安排前往該地升學者，可獲得彼等之迎接及照顧學生抵埗一切有關事宜，故此凡欲獲得此種服務的同學，亦可與該社接洽。

工商晚報 狗經

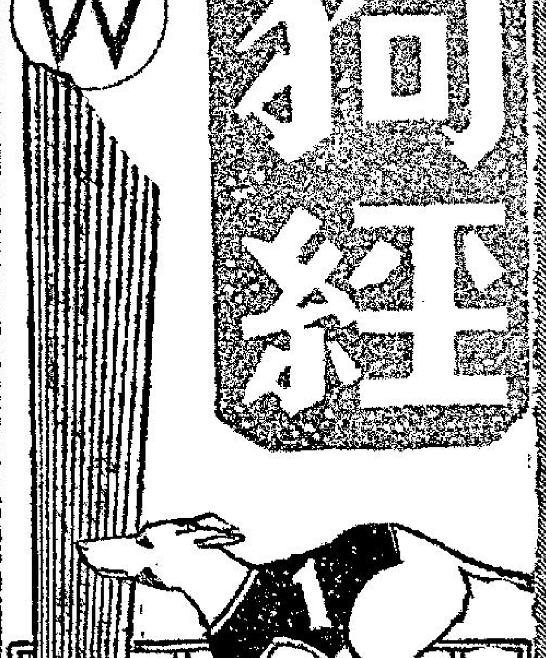

掌握主力狗房 奧麥兩組勢大
最宜穩打穩紮避熱冷敲

大勢綜論 今晚賽狗，上陣犬隻屬中下班次居多，一般比週六的狗低一皮。其中有幾場，可說是水狗之戰，這些場合，選狗投注，相當為難，較穩健的辦法，只有熱避冷敲；如果不是存心「博亂」，遇到這些場次，忍手為高。全晚第一、二、五、十、十二場，風險必大，狗迷切宜提高警惕！

使到今晚賽事增加複雜性，還有一個原因是，多頭久休高班狗復出參戰，這幾頭狗就是影友之寶、易勝、黑小姐、秋月、快捷、金慶。在質的方面，只有影友之寶較差，但是這頭狗本週晨操，咬兎，十分勇邁，其餘五頭狗，都曾喧鬧一時，論實力，只要在出賽那一班中，拿出七八分氣力，就可以橫掃。但是，久休犬復出的是否有過去的水準，頗成疑問，要待先看一課，又怕走雞，使人好生為難。

由於上述兩個原因，今晚賽狗大勢，顯然並不單純，熱門難穩，冷狗隨時可能發難，估計全晚賽果，將是冷熱參半之間。

對今晚的賽狗，我以為不妨在五個狗房方面，提提用神，根據本週晨操，咬兎所見，奧邦尼對他廐下隻犬，操練得最為積極，其次為孫比德、貝鹿臣。麥奇利、施利德兩廐的狗，本週露臉的較少，最近幾次賽事來，給人一個印像，就是這幾個廐房輪流贏。上週六的八十六次賽狗，係比德的狗大顯威風；八十七次週日賽狗，施利德、貝鹿臣的狗，取得了壓倒的優勢。這一週的賽狗，似乎應該輪到奧邦尼和麥奇利的狗了。

以奧組本週來積極的操練，和這個「邏輯」，不謀而合；可是，麥奇利毫無動態，又怎樣解釋？據接得該組情報，麥組沒有行動，這是上週一集體為廐房內的狗杜蟲，以過去的經驗，將力狗吃過杜蟲藥，三、四天之後，體力就可以完全復元。有此原因，就對這廐房的體力，不宜忽略。何況麥組慣弄熱倒冷出的手法！

根據全晚各場賽狗的公佈，可以看出，奧、麥兩組，冷熱狗都佔壓倒優勢；其次是孫組、貝組，施組看來難有機會。

下面將各廐房值得注意的狗隻，提提供狗迷參考：

第一場：熱捧麥組的上海小姐，冷敲奧組的影友之星。第二場孫廐的百勝將軍實力突出？半冷扣緊麥廐的盤谷第一。第三場：麥組有寶最穩，奧組的易勝可以一拼，冷狗注意貝組喜馬拉雅。第四場：熱選麥組煙囱，冷博奧組通利。第五場：奧組的過江龍稍佔優勢；麥組的幸運虎視眈眈。第六場：形勢又是奧、麥兩組平分春色，友誼、金豹這一條連贏十分穩陣。第七場：貝組的明都勝望最穩；奧組的社會福利在這場中磨拳擦掌，不可走雞！第八場：麥組的幸運者，奧組的夜光杯在這一場，都是半冷份子，估計必有一頭可以殺出。第九場：奧組的快活童可以穩勝一仗；貝組的香港勇士，利害兄弟鬩墻，提防兩狗不吉，殺出麥組勝利的冷位。第十場：麥組的保濟可能熱選，提防奧組幸運之星「谷」出來。第十一場：雷鵬，確定美是貝、麥兩組狗胆，可以雙雙帶返。第十二場：敘科啟我提供一頭奧組冷狗箴麗，這頭狗搏得好，爭得一個位置分頭也不少！

申江豹

換狗消息

第十二場五號狗保險家，足部受傷，不宜出賽，由後備吉蒂夫人補上，是場不設新後備。吉蒂夫人孫廐，體重五十二磅，同程往績二六·五，最近成績二〇·七六。上賽第三，最擅此程，有力爭勝。

連贏佳選

第二場	㈢有寶	㈠易勝
第八場	㈡明都	㈥社會福利
第十場	㈠小小	㈢箴麗

今晚各場最後分析

影友之寶早課好

第一場三五〇碼八時三十分

龍號犬名	性別	體重	同程往績	廐
㈠樂先	雄	六三	二〇·六	孫
㈡影友之寶	雄	五七	二〇·九	奧
㈢鋼鑽	雄	六一半	二一·二	施
㈣上海小姐	雌	五四	二〇·四	麥
㈤五星上將	雄	六五半	初賽此程	麥
㈥金屏	雄	七三	二〇·六	孫
後備可樂華	雄	六〇	二〇·七	麥

五星上將底質不俗，消沉日久矣，上週夜操，稍有進展，跑短途，會有較佳表現，堪作首選。上海小姐放在此組，此次有利，力足染指位置。影友之寶夜操早課，均有進境，本賽在二檔，或可打入勝利之門。鋼鑽質庸態差，不善走位，機會不大。金屏近期疲弱不堪，且在大外檔，更難有作為。樂先乃逸園狗渣，每賽均見沿途跟跑，難望爆冷。後備可樂樂出可望上前三名。

百勝將軍可再捷

第二場四五〇碼八時五十五分

龍號犬名	性別	體重	同程往績	廐
㈠樂佳	雄	五五	二六·六	施
㈡來寶得	雌	六〇	二六·三	貝
㈢贏得	雄	六五	二七·四	施
㈣盤谷第一	雄	六六	二六·七	麥
㈤明河	雄	五九	二七·	貝
㈥百勝將軍	雄	七〇	二七·	孫
後備豹王	雄	六七	二六·五	麥

百勝將軍上賽短途掄元，表現頗勇，本賽對手仍屬平庸之輩，再捷機會大。此犬有此後勁，在此組內，有降班之利，盤谷第一上賽走第三，可爭得一席位置。來寶得成績有進步，本賽強手不多，會有機可乘，如冷可敲。明河水中之最水一頭，難有奇蹟出現。贏得走勢仍劣，中檔易坐厢，仍難寄予重望。樂佳近期甚荏弱，後勁很差，機會平常。後備豹王既次稍為有利，出可一敵。

扑到正

第三場 (三)有寶
第六場 (一)友誼

有寶易勝機會大

第三場四五〇碼九時廿分

龍號犬名	性別	體重	同程往績	廐
㈠易勝	雌	五四半	二六·四	奧
㈡黑小姐	雌	五一	二六·二	施
㈢有寶	雄	六一	二八	麥
㈣勝利皇帝	雄	五七半	二六·六	施
㈤勝利霸王	雄	六一半	二六·一	貝
㈥喜馬拉雅	雄	七三	二六·一	貝
後備運動家	雄	六五	二六·四	貝

有寶狀態見起，上賽短途掄元，一放到底，餘勢未了，本賽中距離，仍堪看高一線。易勝小休復出，上週夜操表現不俗，處一檔，機會不弱。勝利霸王病愈復出，本程往績甚佳，夜操走得不錯，未宜小覷。黑小姐名噪一時，久休復出，上週夜操間程，成績廿六秒，表現頗勇。但此犬差在不能受擠碰，熱捧未宜。喜馬拉雅近況不弱，但嫌起步慢，難寄重望。勝利皇帝屢次吃虧，狀態較為波動，再捷機會不大。後備運動家如出營內檔狗，要注意。

烟囱對手已見弱

第四場五九五碼九時四十五分

龍號犬名	性別	體重	同程往績	廐
㈠皆大歡喜	雌	六〇	三四·九	施
㈡金聲	雄	六五	三三·四	孫
㈢樂天	雄	六六	三四·五	孫
㈣獵人	雄	六五半	初賽此程	奧
㈤水翼船	雄	六二	初賽此程	施
㈥烟囱	雄	五七	三四·五	麥
後備紫色平原	雄	七二	三四·六七	施

烟囱近況稍差，但本賽對手比上次弱得多，似該另眼相看。水翼船近況頗勇，段運平均，絲初跑此程，仍屬穩位望勝之材。樂天上賽五二五碼，經拔頭籌，表現仍勇，此犬後上力足，今仗仍有機會。皆大歡喜近次較為吃虧，起步慢，前段會被擠，機會不大。獵人初跑此程，上次取得五二五碼次席，勝來勉強，不敢看重。金聲出替通利，此犬狀態不穩，宜冷壇熱避。後備紫色平原，實力雄偉，出可推翻一切。

華秀有進防爆冷

第五場五二五碼十時十分

龍號犬名	性別	體重	同程往績	廐
㈠幸運	雄	五五	三〇·五	麥
㈡天龍星	雄	五九	三〇·三	貝
㈢運隆	雄	六七	三一·二	孫
㈣首獎	雄	六二	三一·	施
㈤華秀	雄	六五	三〇·	麥
㈥過江龍	雄	七一半	三〇·五	奧
後備加勒比海	雄	六二半	三一·一	施

過江龍上賽與皇宮之寶爭鬥一輪，卒以半身位屈居次席，此番強手已去，當可稱霸，幸運上賽受碰兩次，仍能後上追回第二，可見甚勇，是賽在一檔，可以穩得次席。華秀質冠同羣，上賽雖然落第，但成績又進，隨時會爆出，不可不防。首獎升級太快，且處中檔，難免坐厢，機會不大。天龍星，消沉未勇，走位仍差，取勝有待。運隆有頗佳前速，但後段較弱，祇宜以冷狗看待。後備加勒比海，實力有距離，且有突步壞習，機會極微。

友誼快開前速銳

第六場五二五碼十時卅五分

龍號犬名	性別	體重	同程往績	廐
㈠友誼	雄	五七	三〇·七	奧
㈡奇珍	雄	八〇	三〇·九	孫
㈢權威	雄	七〇	三〇·五	貝
㈣奇敏	雄	六二	三〇·七	麥
㈤金豹	雄	六一	三一·一	麥
㈥幻月	雄	五八	三〇·八	孫
後備娛樂升平	雄	五九	三〇·八	奧

金豹上賽受碰慘敗，今次變得歸在較低班次中，機會再臨。友誼起步快，前速好，上賽走第三，所負不足半個身位，表現已見回勇，接近取勝邊緣了。奇珍上次爆大冷，走得不錯，後勁很足，不可輕視。幻月狀態平常，上賽後段疲弱，機會不大。權威鬥志未盛，未足重視。奇敏起步慢，中檔難免坐厢，此犬近期後上力平常，機會不大。後備娛樂升平態況頗勇，出要注意。

貼士
第二場 (六)百勝將軍
第七場 (二)明都

明都降班勝望濃

第七場五二五碼十一時

龍號犬名	性別	體重	同程往績	廐
㈠藍寶石	雄	六二	三〇·六	施
㈡明都	雄	六二	三〇·三	貝
㈢及時雨	雄	五六	三〇·四	孫
㈣含羞草	雄	六四	三〇·六	孫
㈤第二世界	雄	六五	三〇·三	麥
㈥社會福利	雄	六三半	三〇·二	奧
後備皇宮之寶	雄	七三	三〇·一	特

藍寶石狀態又趨勇，此犬最宜處一檔，對手並不很強，勝望極濃。明都上賽取敗，乃因對手太強而已，今次降落此組，形勢不同，當會有較佳表現。社會福利底質優良，近日早課活躍，有趨勇跡象，不宜忽視。含羞草起步慢，僅有末段衝刺力，不宜望過殷。及時雨近態仍消沉，後上力不足，取勝有待。第二世界不宜處外檔，近期更見疲步，難以看重。後備皇宮之寶，質高一皮，出可穩操勝券。

石麒麟近態奇勇

第八場五二五碼十一時廿分

龍號犬名	性別	體重	同程往績	廐
㈠雷公	雄	五七	三〇·七	孫
㈡明虹	雄	六九	三〇·八	奧
㈢石麒麟	雄	五一	三〇·七	施
㈣幸運者	雄	六〇	三〇·五	麥
㈤孟嘗客	雄	六四	三〇·一	孫
㈥夜光杯	雄	七二	三〇·四	奧
後備好前途	雄	六二	三〇·七	孫

石麒麟近態奇勇，早課相當活躍，上賽敗於對手太強而已，今仗對手已易，可期掄元。夜光杯往績極佳，上賽得位，表現有趨勇之象，三甲不脫材。雷公起步頗快，後上力不弱，處一檔，威脅頗大。孟嘗客態況轉沉，明虹實力有距離，外檔不宜，機會無多。幸運者起步慢，狀態欠穩，中檔有坐厢之虞。錦後上力追趕不易得位，後備好前途，爬龍壞習未除，不必重視。

第八場雷公，儘宜位合，又是半冷身份，贏出分頭不少，值得小敲。

快活童質冠同群

第九場五二五碼十一時五十分

龍號犬名	性別	體重	同程往績	廐
㈠香港勇士	雄	六一半	三〇·七	貝
㈡利害	雄	六五	三〇·八	貝
㈢天財	雄	五八	三〇·七	施
㈣山童	雄	五七	三〇·四	施
㈤快活童	雄	七〇	三〇·二	奧
㈥勝利	雄	六六	三〇·七	麥
後備大羅天	雄	六五	三一·	孫

快活童質冠同羣，上賽復出掄元，後上有力，是可以踴高一線。香港勇士近況回勇，後勁強橫，坐位望勝良材。利害態況亦勇，在二檔適逢內側的香港勇士慢開，利於搶出，機會不弱。勝利上賽頗勇，但此犬狀態比較波動，在此強手林立之局，不易有作為。山童狀態欠勇，回復往昔跟跑劣性，暫難看好。天財實力遜一籌，中檔亦吃虧，機會較次。後備大羅天既次低兩皮，出祇跟跑。

秋月復出宜重視

第十場五二五碼十二時十五分

龍號犬名	性別	體重	同程往績	廐
㈠幸運之星	雄	六六	三〇·四	奧
㈡一本萬利	雄	五五	三〇·六	施
㈢保濟	雄	六六半	三一	麥
㈣雙辣	雄	六九	三〇·六	施
㈤秋月	雄	六六	三〇·七	貝
㈥好望角	雄	六二	三〇·四	孫
後備[illegible]	雄	五八	[illegible]	[illegible]

保濟是組內後勁最好之一頭，近績亦比同儕為佳，取勝機會較大。幸運之星起步快，有大半程高速，組內後勁狗不多，可望一洗頹勢。秋月小休復出，此犬起步頗快，後勁不弱，有爭勝條件，未宜輕視。一本萬利，稍沉未起，態況較難看好。雙辣中檔不宜，後段走得特別差，上次機會有待。好望角近績見回了，但此犬富走內欄，在外檔機會打了折扣，祇宜以冷狗看待。後備場上霸實力相當，出可闖上前三名。

確定美仍可看好

第十一場五二五碼十二時四十分

龍號犬名	性別	體重	同程往績	廐
㈠雷鵬	雄	六二半	三〇·六	貝
㈡確定美	雄	五〇	三〇·八	麥
㈢好友	雄	六四	三〇·二	施
㈣依然在	雄	六六	三一·一	奧
㈤大西洋	雄	六三	三〇·九	孫
㈥亞拉伯海	雄	六四半	三一	麥
後備大把	雄	六四	三〇·六	孫

確定美上賽中距離掄元，全程一氣呵成，表現勇極。今仗多走數十碼，力足支持，不妨看好。雷鵬最宜排在一檔，本賽頭手不多，可望再次得位。大西洋起步快，有大半個圈高速，如能稍為佔雖便有機會。好友短途爆冷後，上賽又走得一無是處，熱捧非其時。依然在是實力最弱一頭，爆冷可能不大。亞拉伯海久沉未勇，後勁不知何去，機會極微。後備大把既次有利，出可爭勝。

快捷檔合勁力足

第十二場四五〇碼一時五分

龍號犬名	性別	體重	同程往績	廐
㈠小小	雄	五三	二六·三	孫
㈡快捷	雄	七四	二六·三	貝
㈢箴麗	雌	四三	二六·一	奧
㈣破冰船	雄	六〇	二六·七	貝
㈤吉蒂夫人	雌	五二	二六·五	孫
㈥金慶	雄	六七	二六	施

快捷起步甚快，內檔正宜，力足一放到底，奪標呼聲最高。小小上次走第三，所負身位很少，表現不俗，今次有一檔之利，會有較佳表現，對前犬大有威脅。金慶有高度質，久病復出，上週夜課，有回勇跡象，勿以病夫小覷牠。吉蒂夫人，平次較低，箴麗狀態依嫌罹弱，機會有待。破冰船，夜操早課，均有進展，但檔位吃虧，未宜過捧。

穿雲箭

第四場 ㈥烟囱
第九場 ㈤快活童
第十一場 ㈡確定美

首選・熱配・冷搭

場次	首選	熱配	冷搭
一	㈢鋼鑽	㈣上海小姐	㈡影友之寶
二	㈥百勝將軍	㈣盤谷第一	㈢贏得
三	㈢有寶	㈠易勝	㈣勝利皇帝
四	㈥烟囱	㈤水翼船	㈢樂天
五	㈣首獎	㈥過江龍	㈢運隆
六	㈠友誼	㈤金豹	㈡奇珍
七	㈡明都	㈠藍寶石	㈥社會福利
八	㈠雷公	㈢石麒麟	㈥夜光杯
九	㈤快活童	㈡利害	㈢天財
十	㈢保濟	㈤秋月	㈠幸運之星
十一	㈡確定美	㈠雷鵬	㈤大西洋
十二	㈡快捷	㈥金慶	㈤吉蒂夫人

工商晚報貼士

場次	正選	副選
第一場	㈤五星上將	㈣上海小姐
第二場	㈥百勝將軍	㈡來寶得
第三場	㈢有寶	㈠易勝
第四場	㈥烟囱	㈤水翼船
第五場	㈢運隆	㈥過江龍
第六場	㈤金豹	㈠友誼
第七場	㈡明都	㈥社會福利
第八場	㈢石麒麟	㈣幸運者
第九場	㈤快活童	㈡利害
第十場	㈤秋月	㈡一本萬利
第十一場	㈡確定美	㈤大西洋
第十二場	㈠小小	㈢箴麗

今晚澳門狗簿電台貼士

狗簿	逸園	貼士	權威	格力	宇宙	錦囊	綠邨電台
	正副冷	正副冷	正副冷	正副冷	正副冷	正副冷	初選
第一場	㈤五星上將 ㈣上海小姐 ㈡影友之寶	㈣上海小姐 ㈤五星上將 ㈢鋼鑽	㈢鋼鑽 ㈣上海小姐 ㈥金屏	㈢鋼鑽 ㈣上海小姐 ㈤五星上將	㈤五星上將 ㈣上海小姐 ㈥金屏	㈣上海小姐 ㈤五星上將 ㈡影友之寶	㈢鋼鑽 ㈡影友之寶 ㈤五星上將
第二場	㈥百勝將軍 ㈣盤谷第一 ㈡來寶得	㈥百勝將軍 ㈡來寶得 ㈣盤谷第一	㈥百勝將軍 ㈣盤谷第一 ㈡來寶得	㈥百勝將軍 ㈡來寶得 ㈣盤谷第一	㈥百勝將軍 ㈣盤谷第一 ㈡來寶得	㈡來寶得 ㈥百勝將軍 ㈠樂佳	㈥百勝將軍 ㈡來寶得 ㈠樂佳
第三場	㈢有寶 ㈠易勝 ㈤勝利霸王	㈢有寶 ㈠易勝 ㈣勝利皇帝	㈠易勝 ㈢有寶 ㈥喜馬拉雅	㈠易勝 ㈡黑小姐 ㈥喜馬拉雅	㈢有寶 ㈠易勝 ㈣勝利皇帝	㈡黑小姐 ㈠易勝 ㈢有寶	㈠易勝 ㈣勝利皇帝 ㈢有寶
第四場	㈥烟囱 ㈢樂天 ㈠皆大歡喜	㈢樂天 ㈥烟囱 ㈤水翼船	㈥烟囱 ㈡通利 ㈢樂天	㈥烟囱 ㈣獵人 ㈢樂天	㈥烟囱 ㈢樂天 ㈤水翼船	㈥烟囱 ㈢樂天 ㈤水翼船	㈣獵人 ㈢樂天 ㈤水翼船
第五場	㈥過江龍 ㈠幸運 ㈣首獎	㈠幸運 ㈥過江龍 ㈢運隆	㈢運隆 ㈥過江龍 ㈠幸運	㈥過江龍 ㈢運隆 ㈤華秀	㈠幸運 ㈥過江龍 ㈡天龍星	㈥過江龍 ㈤華秀 ㈢運隆	㈡天龍星 ㈣首獎 ㈤華秀
第六場	㈠友誼 ㈤金豹 ㈡奇珍	㈠友誼 ㈤金豹 ㈡奇珍	㈤金豹 ㈠友誼 ㈥幻月	㈡奇珍 ㈤金豹 ㈠友誼	㈤金豹 ㈠友誼 ㈥幻月	㈤金豹 ㈡奇珍 ㈣奇敏	㈤金豹 ㈡奇珍 ㈢權威
第七場	㈡明都 ㈠藍寶石 ㈣含羞草	㈡明都 ㈠藍寶石 ㈥社會福利	㈡明都 ㈥社會福利 ㈣含羞草	㈡明都 ㈠藍寶石 ㈢及時雨	㈡明都 ㈠藍寶石 ㈣含羞草	㈠藍寶石 ㈥社會福利 ㈡明都	㈠藍寶石 ㈡明都 ㈣含羞草
第八場	㈠雷公 ㈢石麒麟 ㈣幸運者	㈠雷公 ㈥夜光杯 ㈤孟嘗客	㈣幸運者 ㈢石麒麟 ㈠雷公	㈠雷公 ㈤孟嘗客 ㈥夜光杯	㈤孟嘗客 ㈣幸運者 ㈥夜光杯	㈤孟嘗客 ㈣幸運者 ㈠雷公	㈠雷公 ㈥夜光杯 ㈢石麒麟
第九場	㈤快活童 ㈠香港勇士 ㈡利害	㈤快活童 ㈠香港勇士 ㈡利害	㈤快活童 ㈠香港勇士 ㈡利害	㈤快活童 ㈡利害 ㈠香港勇士	㈤快活童 ㈡利害 ㈥勝利	㈠香港勇士 ㈤快活童 ㈡利害	㈠香港勇士 ㈣山童 ㈤快活童
第十場	㈠幸運之星 ㈣雙辣 ㈢保濟	㈣雙辣 ㈠幸運之星 ㈤秋月	㈠幸運之星 ㈢保濟 ㈤秋月	㈣雙辣 ㈠幸運之星 ㈤秋月	㈢保濟 ㈤秋月 ㈠幸運之星	㈠幸運之星 ㈡一本萬利 ㈣雙辣	㈡一本萬利 ㈠幸運之星 ㈢保濟
第十一場	㈠雷鵬 ㈡確定美 ㈤大西洋	㈠雷鵬 ㈡確定美 ㈢好友	㈡確定美 ㈤大西洋 ㈠雷鵬	㈡確定美 ㈠雷鵬 ㈤大西洋	㈤大西洋 ㈣依然在 ㈠雷鵬	㈢好友 ㈡確定美 ㈤大西洋	㈤大西洋 ㈥亞拉伯海 ㈡確定美
第十二場	㈥金慶 ㈠小小 ㈣破冰船	㈥金慶 ㈠小小 ㈤保險家	㈥金慶 ㈣破冰船 ㈠小小	㈥金慶 ㈡快捷 ㈠小小	㈡快捷 ㈠小小 ㈣破冰船	㈥金慶 ㈠小小 ㈡快捷	㈡快捷 ㈠小小 ㈢箴麗

過關

(二)㈥百勝將軍
(三)㈠易勝
(七)㈥社會福利
(十二)㈢箴麗

昨晚賽狗彩池有怪現象
大戶製造冷狗計 為外圍公司擊破

昨晚賽狗，又出現賭狗大戶與外圍門法場面，且為最烈之一次。門法不止在一場賽事中進行，雙方運用銀彈政策，控制彩池，蔚為奇觀。昨日適為香港賽馬第一天，賭狗大戶認定外圍公司，多為經營外圍馬，勢必集中全力於馬場，週六晚必不能及時赴澳。大戶遂乘虛而入，事先在港外圍下了重注，然後重施故智，控制電算機務使其所投注之幾隻狗，能應更高派彩。

據知：大戶事前投注第一場綠屋門牛勇士位置各一萬元，第二場航空母艦及主力艦位置各一萬元，第八場好機會一萬元，巴辣各位置一萬元，另將三場六隻狗，每串位置過三關，每條投二千元。每兩隻，三場順勻過三關，共八條，位置過三關共投注一萬六千元。全部投注共七萬六千元。投注方式，乃化整為零，規模較大之外圍公司，則收受注碼較多。安排妥當後，大戶即赴澳行事。

第一場開始，大戶即集中火力，向位置彩池進攻，該場出賽狗為㈠粉紅鑽㈡綠屋㈢小兵㈣福照㈤金童㈥門牛勇士。大戶遂先向㈠㈢㈣㈤號狗各投一千元位置票，電算機即形成綠屋門牛勇士最冷。大戶以為得咗，不料外圍公司老細，並不如大戶所料「整狗重馬」，竟即及時補票，瞬即綠屋與門牛勇士又再加注，頓使形勢拉平。大戶見此，繼續向㈠㈢㈣㈤號加注，外圍公司又再向㈡㈥加注，一時電算機位置票總數，竟達萬餘元。創第一場投注額紀錄，賽狗結果，門牛勇士第三，粉紅鑽第一，綠屋第二。大戶第一個回合，已為外圍公司打敗了一仗。

第二回合，大戶並不氣餒，繼續作戰，第二場出賽狗為㈠航空母艦㈡金緒㈢家庭儲蓄㈣鴻運㈤主力艦㈥望月，大戶向㈡㈣㈥投注，企圖製造㈠㈤成位置冷門。但外圍公司既有準備，馬上又向㈠㈤補票，一時間，電算機此起彼落，但始終㈠㈤均成熱門。在操縱電算機上，外圍公司依然佔上風，大戶無法使㈠㈤兩狗成冷。而第二場賽狗結果，㈤主力艦又跑第三。是場㈣鴻運…航空母艦第二，大戶在第二回合，又吃敗仗。但他…條位置過三關，下注二千元，如在第八場門法成功，仍可收復失地。於是在第八場，可用同樣方法，企圖使巴辣及好機會成冷門，但此仗更慘。巴辣又跑第三，幸運寶爆出大冷，獨贏派彩九元八角，位置派彩，因大戶與外圍門法，僅派一元六角。好機會僅保位置，第三回合，大戶又告慘敗。

獸醫狗胆

布烈特撰 馮國安譯

第一場（二）影友之寶

五十七磅的影友之寶自七月份開始，奧邦尼即小心加以訓練，並視之為老友經常帶着牠出觀衆席前散步，一連幾個月，天天小心培養牠的體力與狀態，其中也曾參加過幾次夜操，總之在我看來，牠和半年前，判若兩犬。因為未曾出賽過的無法知道牠進步到什麼程度，但我估計牠的進步，會有資格在這裏…元是以我特別提供牠。

第二場（六）百勝將軍

七十磅的百勝將軍，上賽以廿秒七平常時間勝了三五〇碼，勝後不但不升，而且降了半級照興趣順利再勝一次。不說新狗會有進步，單說九月三號夜操時的情形，就使人放胆捧場，那晚與霓虹天拳術家出試四五〇碼，牠直放到底，做出廿六秒五的時間，在這組狗裏，只要跑廿六秒九就可以橫掃，況手能跑廿六秒五麼？

第三場（一）易勝

五十四磅半的易勝，九月二十日賽後，扭傷了前腿，休息了一個月，這其間，在十月廿二日參加夜操，當時與贏到笑同跑，贏到笑快放，牠也不弱，狀態是夠的，本週內，繼續進步，今次和黑小姐，有寶，勝利皇帝等狗同場，牠排一位，是可以放到的。本場有寶，勝利皇帝是熱門，易勝至少也有五六元派彩了。

第四場（四）獵人

六十五磅半的獵人，升班過速，使牠在最近三次空無建樹，如今降了一級，毛色已有回旋之力了。獵人最近一週，毛色眼神都表現得大勇，週四早上嗱兎時狀態進入巔峯階段。今次對手只是樂天和烟囱，但烟囱狀態未起，樂天最近成績平常，獵人大勇，估計牠的成績，可以扳到三十四秒五，這樣就可以實帶了。

第五場（五）華秀

六十五磅的華秀，最近因為換毛，狀態低落，須幾天毛色已換齊了，毛色較前鮮潤。牠是一頭高班狗，現在降到這一班來，只要狀態跑得幾成，就可以輕勝。而牠是最利走外檔的，今排五位，在外欄以留前門後的步法爭勝，將使幸運運隆等前速狗低頭，我認為牠的對手不是幸運，而是後勁強的過江龍，但過江龍質有不如啊！

第六場（一）友誼

五十七磅的友誼，上賽因路滑身軀轉彎時滑腳，以致被奇珍截襲成功，與老爺車奇珍映相輸了一狗頭敗下，賽後狀態仍勇，看牠上次後上那幾步，由衷…

第七場（二）明都

六十二磅的明都，上賽在頂班走五九五，亦成無力出擊，沿途跟跑，但始終能保持八狗位的距離，昨晚狗態不是不勇，而是實力不足。賽後，就被降班，降到這一組，又跑五二五，加上排第二位。應是不勝無歸的了。說到對手，我認為僅社會福利堪與一爭，但社會福利排六籠不利，這便做成他一枝獨秀，所以明都今晚可能成大熱門，但大熱也可放心捧場。

第八場（四）幸運者

六十磅半的幸運者，嚴格說來，在這裡是降了班，因為此狗一向和一帆風順，巧月等同賽，上次本來可以出擊，恰過太勇的海霸，以致無法跟得住，如今與石麒麟等同跑，以他的質，就有力爭勝了，此狗一連兩週，都有進步，今次估計可跑卅秒六，在這裡便無敵手了。

第九場（五）快活童

七十磅的快活童，上賽經易取勝，但卻是並未升班，雖然無利害，香港勇士這些新勇的狗同場，但憑牠高質又再…

第十場（一）幸運之星

六十六磅的幸運之星，一連多次放頭，放到直路，才被越過，原因是編班太高，如今降了班，不同場的狗，大部份都沒有狀態，秋月狀態雖好，但排籠不利，一本萬利好，但又缺之勇態，此消彼長，便做成牠有特別有利的形勢，不過，我以為如果太熱，仍是不宜捧場的，派彩不及二元時，就博不過了。

第十一場 五、大西洋

六十三磅的大西洋，也和上場的幸運之星一樣，每次出籠都能放頭，也是放到入直路才被別犬越過的，今次同場的後勁狗，僅好友和亞拉伯海兩頭，這兩頭狗，狀態又起得並不夠，因此我相信大西洋今次可能放到的，因為牠比上次更進一步，此消彼長，勝望大了。

第十二場 一、小小

五十三磅的小小，上次輸給銀月在廿六秒五的時速下，只不過輸兩個半狗位，今次對手雖有質高的金慶，但病後初出的金慶，就不能看得太高，至多也不能超過銀月所做的時速，但小小質新有進步，上次廿六秒五雖然輸給銀月，今次廿六秒五，牠可以贏狗，所謂當起的狗，會越跑越快，小小在這裡是冷門，派彩必然不弱。

昨晚澳門賽狗成績與派彩

場次	路程	時間	首名	二名	獨贏派彩	第一位置	第二位置	連贏位
第一場	三五〇碼	廿秒二	㈠粉紅鑽	㈡綠屋	三元九角	二元五角	三元三角	八元六角
第二場	四五〇碼	廿六秒四	㈣鴻運	㈠航空母艦	六元三角	二元二角	二元四角	十一元二角
第三場	四五〇碼	廿五秒七	㈠明朗	㈣松鼠之寶	三元四角	二元一角	二元四角	十一元四角
第四場	五九五碼	卅四秒八	㈢珊瑚	㈣禮物	四元五角	二元三角	四元九角	廿八元三角
第五場	五二五碼	卅秒五	㈠新月	㈡太平洋	三元三角	二元	二元三角	六元三角
第六場	五二五碼	卅秒三	㈠贏到笑	㈥生財	五元七角	三元九角	四元三角	卅三元三角
第七場	五二五碼	卅秒七	㈡寶力氏	㈢明星	三元九角	二元六角	二元九角	十五元五角
第八場	五二五碼	卅一秒三	㈡幸運寶	㈠好機會	九元八角	一元六角	二元六角	八元九角
第九場	五二五碼	卅秒六	㈥必勝	㈣富貴	四元三角	二元	七元六角	十四元三角
第十場	五二五碼	卅秒八	㈥確定得	㈠老爺車	二元五角	一元二角	一元二角	三元二角
第十一場	五二五碼	卅秒五	㈤一帆風順	㈠金礦	二元五角	一元七角	三元	十三元六角
第十二場	四五〇碼	廿六秒二	㈣明冠	㈢猛龍	六元五角	四元二角	二元九角	十九元三角

北極地區美軍苦況

·小兵·

在北極基地的美國駐軍，堪稱是最孤立的戰鬥員兵，他們與人類的接觸幾乎隔絕，多見冰雪，少見人，跟在地獄裡無異。

北極圈以北數千英里的格陵蘭冰帽，氣候是零下五度，這是夏天的氣溫，官兵在硬冰下的「雪城」過日子，他們沿着那些秘密的水道巡邏，最驚心喪胆的是在冰下巡邏，幾個星期的神經緊張到極點，可是這些勇敢的美國士兵，還是忍受着，準備隨時消滅任何假想侵略者。

即使身居地底的陸軍北極研究發展所的「百年營」，也不是好受的，突然蝕骨烈風增至時速四十海浬，數碼之外看不清楚目標物，冰雪可以塞去人的鼻子及嘴部，結成一個口罩，北極風暴，比想像更危險。驟然而起的風暴，隨時對這個遙遠的外圍駐軍有威脅，但這不過是困難之一罷了。例如嚴冷已是不容易招架的事，北極冷得使鋼鐵用具黏着不能張開。

至於北極的霧也像駭人，白色的濃霧出現時，使人失去了方向的辨認感覺，整個人也像失掉了平衡。在北極過活的大兵，孤寂思鄉，最渴望的是女伴。數以千計的海陸空軍人員，在這世界最艱苦地區磨拳擦掌時刻準備着。

在杜爾的空軍基地，是三軍最艱苦駐防地之一，基地延展七十平方英哩的範圍，像一艘巨大的冰造航空母艦，「艦」上全是F——一〇二式三角匕首式全天氣噴射戰機，在起飛命令下達一百二十秒鐘後，即已升空。除了戰機，還有海軍工程隊担任修理保養跑道工作，陸軍高射炮部隊，地對空飛彈單位，所有駐軍的服務期間是一年，每月有假期一天，雖然氣候在冰點之下，但士氣旺盛。

這基地區域的寒冷通常不會降至零下十五度的。偶然來一次零下卅五度的氣候，你也夠受的了。眞正的危險還是在風，因爲刮起猛風，對人的身體傷害最甚，風速與溫度混合起來，決定了「寒慄的因素」。

每天清晨起床，總部用擴音機報告今天的寒冷程度，如果高聲報導氣溫零下十五度，風速十五海浬，這個寒度是零下四十二度。換而言之，走到外面去沒有刹風也有零下四十二度的寒冷。在北極有一句簡單的話，形容猛風的致命效力：「卅——卅——卅」，這並不是女人的三圍尺碼，簡單的解釋是，零下卅度及風速卅海浬，把身體脫光卅秒鐘即可以把你凍死。這地方寒冷眞是你想像不到的。如果安裝一支電燈桿，祇要在冰上鑿一只洞，將電桿插上，在洞上倒一些水，片刻即結冰，電桿豎立穩如磐石。

在北極冰帽，風的速度來臨，完全是不可捉摸的，有時風聲平靜，突然在數分鐘內增至時速一百海浬，如果任何人沒有遮蔽之所，當之者無不爽命。因此每一條道路的兩旁，隔一個相當的距離，即攪妥避風藏身小屋，外面塗以黃色做識認，半途遇風立刻鑽進去躲避。小屋內永遠保持一定的溫度，而且備有毛毯與食物，有些地帶每隔半英哩建造一座，祇隔數百碼即有一座。甚至這麼近，有時大兵也來不及躲藏，死在烈風下。

數月以前，有一位空軍士兵，在風起，他距離避風屋僅五十尺之遙，幾乎來不及躲避送掉性命，新派來的官兵，首先熟唸的手册及聽演講及演習，是怎樣對付烈風及瞭解寒冷的危險，怎樣不會掉在冰底下無端端送命。

在漆黑的北極地力鵝車，也是令人驚心動魄的，一面乘車內心在害怕，溫度低風速高，一不留神就是被死神迎接去了。

在北極有海上太空站的核子潛艇的人員在核子動力學校受訓六個月，學習反應器的智識，然後在陸上的三個站其中一處，掌理一具初型的核子動力廠。北極星式飛彈的訓練人員是非常嚴格的，因爲一般核子潛艇的飛彈室，是一座複雜的電子機械室，排列着的十六個飛彈發射管，狀如森林，每管有一枚飛彈威力相當于毀滅廣島的原子彈廿五倍炸力。北極服役的潛艇要在冰底航行，因而全部再要受艱苦訓練。

冰帽地區的溫度低至零下六十度，可是在「百年營」的官兵，室內的溫度常保持七十度至七十二度，百年營在地底不必抵禦冷風，因而在結冰的四旁建築材料用三夾板及絕緣物，反而暖氣要抽出外面去，以保持電體的溫度不超過華氏二十度，不然冰城要溶化了。

千金難求內在美

·胡荻·

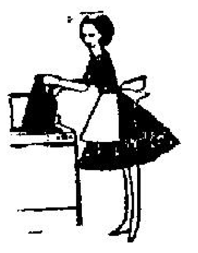

內在美的說法，眞的祇是那些不很美麗的女人的自我安慰嗎？那是她們所具備的克服年齡與某些天賦上的不足的氣質呢？事實上，內在美並非每個人都有，而且在某種角度來看，它比外表的美麗還更有益於其人生。

有名的人像畫家特拉柏認爲，一個女人的內在美，在於表現其個性。他說：「每一位女人都有其美麗之處，她應該自己明白這一點，並加以發揮。」例如，俄國的凱薩琳女子，即以「最大之沉着」而爲各國稱贊。特拉柏講，他在未與女人作一些輕鬆有趣的談話之前，從不爲其繪像。他說：「一個沒有生氣的面孔，祇是一張面孔而已。而生氣會表現人們的個性。」

那麼，女人們對這種神秘的現象作何想法呢？一位受過教育的女人，在想了大半天之後回答說：「我認爲你應該明白，一個面孔，特別是眼睛與口部，最能反映一個人內心的活動。所以，一個大方而爽快的女人，她的美麗是隨着歲月而增長的。但那並不是選美會中所着重的那種美麗。」

但是，小說家赫斯脫並不能完全同意眼睛與口部是表現內在美的說法。他說：「我想，在你衡量或表達內在美之前，你必須先要瞭解一個女人的心。那是在外表上給予女人一種光彩的素質。如果她不很美麗，那麼這是使她克服天賦不足的方法。如果她很美麗而缺乏內在美，那並不是一個完整的人。」

美容專家哥爾貝小姐在不否定生理上的美麗之後說：「一個女人不論在做什麼事情，必須要有自信心。這是內在美的一個重要因素。女人在外表之外，她還有其他的力量，如溫柔，幽默感，同情心。」她認爲，養成一個女人的內在美，有兩點事情是應該做的。那就是關心他人與自我節制。她說：「發揮內在美的最大潛力是，爲他人做點事情，而這最好還要不讓人知道妳在幫助他（她）。如果是公衆的慈善事業，妳應該抱着純良的動機參加，而不要讓妳的照片在報端上刊出，或者是藉此建立妳的社交聲望。女人還有一點應該做到的是，接受現實，認識人們都不能永遠保持生理上的美麗。而這就是培養內在美麗的第一步。」

內在美對男人來說，是不是着重在感情方面而言呢？心理學家伯明幹給予肯定的回答。他指出一個成熟的婦人，往往更爲迷人。

使人感到有趣的是，在眼睛，口部與手之外，女人的聲音是增加的美麗的一個重要部份。美容專家飽華斯說：「不管一個女人是如何的漂亮，亦不管她在其外表上曾耗費多少時間，精神與金錢，她給人一種肯定或打折扣的初步印象時那就是在她開始談話的時候。」另一位電視專家李伯晏說：聲音是「決定一個女人是否美麗的極爲重要的因素之一」。他特別提及影星嘉寶的聲音，是幫助她成功的重要因素之一。

赫斯脫說：「沒有人生來就有內在美。你必須從生活體驗中去獲得它。如果願意接受這種精神上的挑戰，任何人都能培養內在美的。」

曾經爲英女王伊利沙伯及其他世界名人繪像的畫家愛爾斯，他告訴人們一個關於教皇庇亞士十二世在任命一位主教時有趣而含意深長的故事。教皇對着一個被提名出任主教的教士的像片在默想，過了好半天，教皇宣稱他不喜歡這個人的面孔。這時有一位紅衣主教說：「教皇陛下，這位可憐的人對他自己生就的面孔是無能爲力的呢。」教皇說：「每一個過了四十歲的人，都要對他自己的面孔負責。」

十一怒漢

夏綠蒂

我常常感覺到，一個人空下來時，最好是到高等咖啡室去坐坐，因爲在那裏，一方面可以喝一杯上好的咖啡，另一方面，則可以在清靜的氣氛中聆聽周圍人們的談話。

比方說，這一天我到了咖啡室中，不久之後，在我的鄰座上，就來了兩個女人，其中有一個非常漂亮，而且打扮得又很入時，顯明得很，她們都是受過高等教育的人。

「碧茜，」另一個年紀較大的女子問道：「最近有沒有奇特的遭遇！」

「有，當然有！」碧茜回答：「而且，我正打算將這一段離奇驚險的遭遇告訴你呢！」

「噢，甚麼事情？快一點說，」另一個說。

「告訴你，」碧茜神氣立刻緊張，「前天，我與十一個男人一起關到了一個房間裏去，好傢伙，那十一個寶貝，竟然是全心全意，要令我就範——」

「十一個男人？」另一個聽後，睜大了眼睛，「你怎麼能夠應付得了呢？」

「當然啦，」碧茜說：「像我這樣年輕的女人，要應付十一個男人當然不是一件容易的事，可是，我到底逐個解決了他們。」

「這樣說來，第二天你豈不是要累死？」

「还！你怎麼想到那件事情上去，」碧茜打了那個女子一下，「我是和十一個男人，一起出任陪審員啊！」

萬花洞　厚皮扒手

·邵陵·

馬戲班到來的時候，閣下如果挨近大象身邊，跟它開個玩笑，不拿花生米，而把一包煙絲塞在它的口裡，結果，大象不會隨便把你放過，而會使你吃點苦頭，因爲象兒平常並不喜歡烟草，把煙絲塞在它的口裡，它會怪難受的。

但是，天下的事情總有例外。例如：美國巴爾的摩市動物園裡一個名叫克拉倫斯，泰洛的管理員，便會設法使三頭雌象揚棄憎惡烟草的偏見，嘗嘗口嚼煙絲的滋味。

三頭雌象對烟絲發生了好感，咀嚼的癮兒逐漸變得比克拉倫斯·泰洛還要厲害，而且不祇咀嚼罷了，最後還會吞下肚子，祭五臟廟的。

三頭雌象咀嚼烟絲成癮後，發現克拉倫斯，泰洛走近它們住處的圍欄，便會一塊兒伸長鼻子，大作扒手起來，把老克的褲袋來個搜查，看看有沒有放着烟絲，如果放着的話，便會老實不客氣地捲走，丟進口裏熬嚼。

訪問拳王克萊

·十立·

「我是世上最偉大的！我是王！」當克萊戰勝了李斯頓之後，他舉起雙手，大聲的嚷着。勝利使他的腦子迷糊了，看樣子似乎是樂不可支，有點兒得意忘形。

他是在今年二月裏的一個晚上，在邁亞密海灘上的一個大賽中，許多觀衆視線下，將上屆的重量級拳王擊敗。李斯頓是在第六個回合中因臂傷而宣佈棄權。在這場比賽中，大家都顯而可見，克萊的動是如此輕巧靈活，雖然李曾聲言似一拳可將一隻水牛擊斃，但是却無法使這位後生之犢，躺在地上。在這幾個回合中，克萊始終保持着冷靜的頭腦，靈活的腳法，避重就輕，使對手上屆的拳王，始終無法挨到邊，然後突然出擊，這便造成了李斯頓不得不棄權的主要原因，所以許多人在賽後說，自從路易以後，只有他才算是第一位。

克萊今年才二十二歲，原來叫做穆罕默德·阿里，信奉回教。這次的勝利使他獲得大約六十萬美元的進帳，於是賽後，他馬上作了一次八千里路的旅行，訪問了埃及中東，迦納的總統恩克魯瑪和埃及的總理納塞爾，皆待他有如上賓。他在向李斯頓挑戰之前曾經過一百次的業餘競賽，和十八次的職業比賽。所以當李斯頓初聞他的挑釁時，心中對他頗爲輕視，以爲這個黃毛小子怎會是他的敵手，於是毫不考慮地接受了。賽前克萊並開了一次記者招待會，聲稱必能登上這個拳王寶座。那個時候，很多人都不相信他竟有如此的功力，許多人都下注賭李斯頓必贏，甚至有些人還預測他一定不能支持過七個回合。可是他們的估計錯誤了，因此而輸了一筆很大的賭注。

下面一段文字就是記者訪問他時所記錄下來的。

問：爲甚麼你在賽前誇下海口說一定會贏呢？你怎會如此自信呢？

答：我並非是一個自大狂的人。因爲自小當我還在學校讀書的時候，同學們都叫我笨蛋，由此我時常和他們打起架來。雖然他們一大夥人對我一個，可是我臉上毫無懼色。有些時候，我看見許多成年人打架，他們的動作有如孩子一般，一點技巧沒有，只會使蠻勁，力氣可算大，但是一點用處都沒有。當我和他們面面相對時，首要是使自己的頭腦鎮定下來，一些當糊都不能，四面縱跳閃避，不使他們的拳頭沾着身上，然後探機給予重重的一記還便是我每次打架得勝的重要關鍵了。」

問：你在一九六〇年奧運會得到金牌後，怎會轉入職業界的？

答：當時我看見報載畢遜遜和約翰遜的名字，而不見自己的名字登在上面，心中覺得很不愉快，怎麼沒有知道我的名字嗎？假如我有機會和他們兩人之中任何一位交戰的話，一定要把他們擊倒。

問：你怎會想到向李斯頓挑戰的！

答：假如我就如此貿貿然向他下戰書，他絕對不會答應這無名小卒。（雖然我曾在奧運會中得過金牌，但在職業界中，仍是位新紮師兄，連一點名氣也沒有。）無可奈何之下，我只好用激將法，使這位已經過氣的拳王，實在忍無可忍，接受了我的挑戰。

問：聽說你在賽前，曾經下了一番苦功研究對李斯特的技御，不知確否？

答：這當然是眞的。「知已知彼，百戰百勝」的話，你難道不知道嗎？在開賽前的一段時期中，我老早已收集了許多關於李斯頓的資料。無論在報章或雜誌上對他的評論，我就統剪了下來。不但如此，我還看了許多關於他的記錄片，這都是他和其他對手比賽時所拍攝的。一次又一次地，我不厭其煩地對他的動作加以分析研究，細心體察他的長處在那裏，漏洞在那裏。然後我就針對這個宗旨去練習，怎樣躲避他的出拳，這是最主要的，因爲他是一位一流的高手，出拳相當重，假如不小心的話，被他擊中一拳，眞的是吃不消。所以我主要的練習目標是怎樣將時間延續久一點，還樣等他打了四個回合後，氣力已消耗到差不多，再對他還擊。

問：你可否以你自己的觀點，告訴我們一些比賽的過程？

答：當然可以。在第一個回合中，大家都動得很慢，非到絕對有把握的時候，決不出拳攻擊。雙手圍在胸前，防禦着對方來的攻擊。這種情況維持了不久，李斯頓似乎忍耐不住了，頻施殺手，眼珠冒着火，好像要將我吞了一樣。在這種情況下，我只好左閃右躲，不和他正面交火。或許大家精神都太緊張，連時間到了，鑼鼓響了許久，還在交手不停。第二個回合一開始，他便改變了戰術，一上來就猛攻，這時我也動了肝火，加以快拳還擊。不久，他的眼角便受了傷，裂了一縫，血不斷地由傷口湧了出來，使整件衣服都染滿了血漬。第三回合時，他的傷口仍湧着血，我便緊握這個機會，朝他受傷的地方猛攻，這使他覺得手足無措。休息時，他已顯出了疲態。第四回合他雖想盡力挽回劣勢，但已力不從心了。第五回合，剛一交手，雙眼便被擊中，一陣灼痛，甚麼都看不見，在挨打的狀態下，只好頻頻向後退避，好不容易才挨過了這段時間。休息時別人替我用藥水洗過眼球才能重新見到一切。等到第六回合開始時，李斯頓的醫生們一致認爲他的右臂受傷太重，宣佈棄權。就如此容易，我便登上了拳王的寶座。

靚仔遊埠記

羅馬人過新年向街上擲瓶子

·火麒麟·

據羅馬人說，過去當凱撒大帝見到外國的女人歡喜玩小動物時，他曾絕非常奇怪的問道：「難道說這些女子不生兒育女嗎？」

由於在很久以前羅馬人就看到了女人歡喜小動物的習慣，因此，他們對於現在的女子，抱着貓狗，招搖過市，他們是一點也不會感到奇怪的。

目前，羅馬的女人，與其他地區的女人是一樣，有空的時候，便愛到外面去逛公司。反正今日的羅馬，多的是時裝公司與珠寶商行。

至於男子的服裝，那裡也是應有盡有。不過，如果要定做一套的話，那却是需要二百元美金，才能夠辦得到。

說到羅馬人的生活習慣，他們的情形，倒是與中國人有一點點像似。他們是非常歡喜聲響的，比方說汽車吧，那些汽車發出聲響，他們是一點也不在乎。而且，他們非常愛坐小型的電單車，主要的原因，便是因爲她夠聲響，另外，他們除非不開收音機與電視機，如果開的話，那麼就一定要開到盡，務使他們像這裡的涼茶店一般。

由於他們是習慣於這種聲響的關係，所以，每年到了十二月卅一日那天晚上，警方便紛紛出動，勸告那些居民與遊客，如果沒有要事的話，最好是不要出門，因爲到了這天晚上，他們會從窗口與門口，盡量把家中的玻璃瓶子往街上拋，這樣才能顯出他們過年過節時的快樂，甚至於像最高尚的芥妮徒道，也會有這樣的現象。

據說，去年在過年時，有一批蘇格蘭人，他們爲了慶祝新年，特別穿了華衣美服，再約上了許多水手，然後，他們一起在街上唱歌，來慶祝新年，誰料他們唱到最高興的時候，突然有一些義大利人出現，嘩！這些人，不理別人怎樣，拿出了破瓶子，向路上亂拋，以增加新年的氣氛，這一來倒嚇了那些人一跳。

另外，在羅馬有一間名叫謝利的酒吧，電影明星彼得烏絲汀諾夫說：「這是羅馬最生氣的場所。」

原來這間酒吧，是充滿了各種玩意。

這間酒吧的老闆，便叫着謝利，他這個人是非常夠意氣的，當他年輕的時候，與歌王馬利奧蘭沙感情最好。

後來，馬利奧蘭沙死了，有一間報社的記者，便要向他買馬利奧蘭沙的秘史。

他憤怒的說：「我重視友誼，決不會爲了幾個臭錢，出賣朋友的秘史呢。」

（一〇〇）

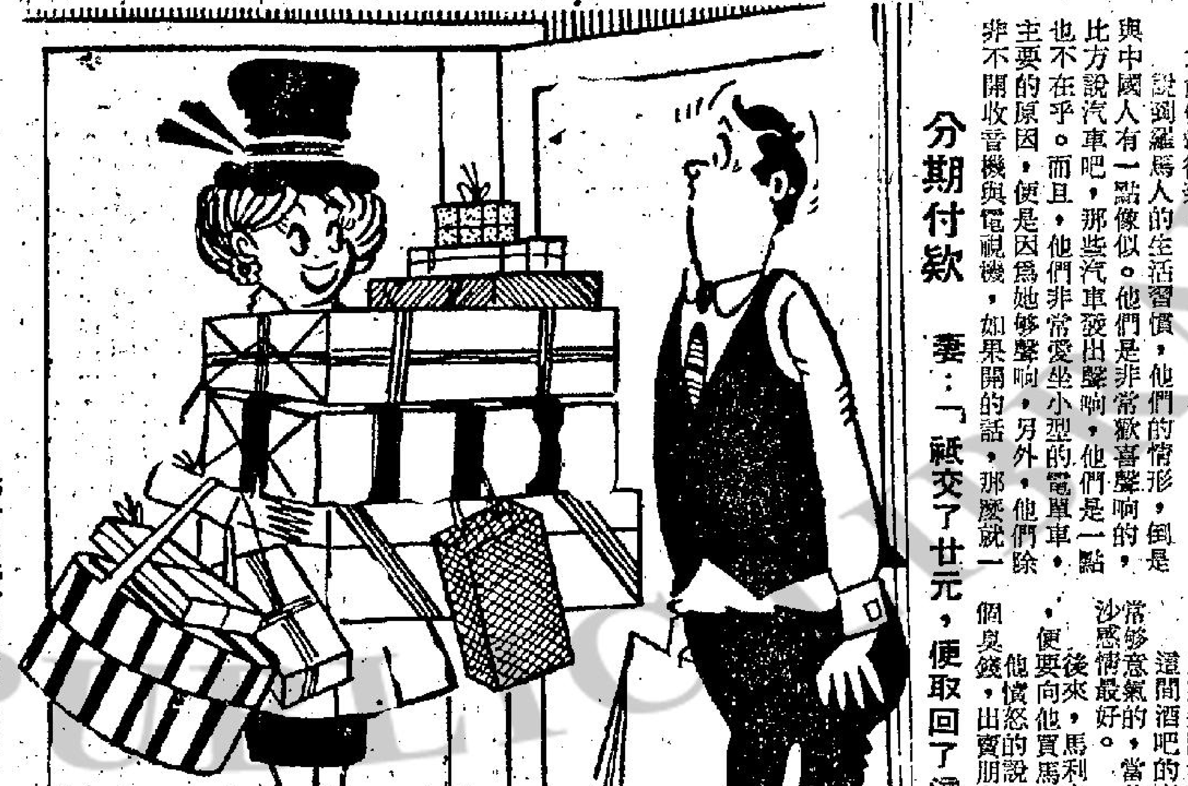

分期付款

妻：「祇交了廿元，便取回了這麼多的東西。」

戀愛顧問

老婆本如何籌

金夫人：

弟是妳的長期讀者，恕我不客氣的麻煩妳一下，爲我解答一些切身的問題。

我今年已經三十歲了，猶是王老五一名，但是還好我有一個很好的女朋友，行了已經兩年，我們大家都相愛，可是一談到結婚又使我皺眉，我不是不想結婚，也不是担心結婚後的生活，可是我難以籌到一筆巨額的結婚費。這個問題很不簡單，令我傷透腦筋！因爲我女友的家庭方面，索價過巨，她的媽媽表示過，任何人娶她的女兒都得，不過要付聘金一萬元，另外禮餅及酒席費，還要以她的女兒名義買一層樓給她家住，就算你是供樓會的也可以，反正她家住到不住時，樓就交還，樓主是女的，實在她不佔很大便宜云。這種條件，實在驚人，如富貴之家倒無所謂，弊在我家裡雖然經濟環境不錯，但是正所謂有如失匙夾萬，父親所做的生意是兄弟大家的，而我自己的收入也不很多，一千幾百月中幾乎用光，積蓄談不上，又何來籌得此筆巨欵呢？所以我想請教：

㊀女友母親這樣的條件是否太苛家呢？有何辦法改變？

㊁如果我要儲蓄，起碼要三年後才有些接近，遲了嗎？

㊂我有沒有可能不理一切自行結婚的辦法？

弟KM劉上　十月十七日

答：M劉先生：

看了你的來信所述，不禁令人慨歎社會風氣的現實和勢利！有些人無知也可以說是無恥，到連兒女的婚姻也作爲一宗買賣來處理，儘以爲「奇貨可居」的開天索價，這種惡劣的作風，不知誤盡了多少大好姻緣，甚至也造成了不知多少的悲劇！——等到悲劇造成了，再流淚也洗不脫罪過和後悔。我很同情你，也祝福你「有情人終成眷屬」，絕不會悲劇收場。你的問題簡答如下：

㊀這些條件，表面看來不只太苛索，而且可惡兼「混賬」！不過，你女友的家境可能不大好，這一點你應些少給她母親一點同情。惟今之計，你應該當面誠懇的和她母親談判，一方面表示的條件太高要減低些，一方面對他們的家庭還境表示同情和保証以後盡力幫助，不會虧待，另一方面還可以暗示她不要一手製造悲劇以警醒她。

㊁男子三十三歲才結婚也不算太遲，不過你難保三年沒有其他的變卦？女友的母親「急功近利」的做你又如何？

㊂如果你的女友超過了二十一歲，她也願意不顧一切的和你結婚，則你可以逕行註册結婚，無人能夠阻止你們。不過，這種斷然做法你要認眞考慮過才好。金夫人謹覆。

正（一）友誼

……同程，成績廿六秒，表現顯著。但此人差在不能受挤碰，熱捧未宜。喜馬拉雅近況不弱，但嫌起步慢，難寄重望。勝利皇帝屢次吃斷，狀態較爲波動，再捷機會不……

荔園

化最低廉代價·可得最高享受

應有盡有·流連忘返

本園附設　萬牲動物園　特式咖啡座　高尚跳舞廳　幽雅錦秋園　爽滑溜冰場　新型輕便車　美食西餐廳

本園遍設各式新型機動遊戲·趣味濃厚·老少咸宜

七大劇場·陣容雄厚·節目精彩·每日更新

㊀西片場　新龍遇仙記

㊁粵劇場　新紅伶·新陣容

㊂舞蹈　多彩多姿

㊃粵語　倚天屠龍記

㊄歌唱　女子歌壇　中西音樂伯和

㊅平劇　甘露寺

食府　知味觀

票價：小童二毫大人四毫　六時後：小童三毫大人七毫

刊廣告請電七三〇七〇八洽

中央　即映四場　派拉蒙七彩歷史戰爭巨片　古國英雄傳　羅辛諾巴拉西主演　公餘場　戰事雄壯巨片　孤城英烈傳　格力歌利柏主演　明日專片早場　天倫　下集

麗斯　今天三場獻映　華納空前偉大名片　巨人　艷麗七彩片上中文　明早　傻人當兵

百樂門　今禮拜請早　特務〇〇九　中文片上　岡田茉莉子·吉田輝雄·大木實主演　明十二點四早場　情至義盡　吳君麗·胡楓主演

東方　狂瀾禮拜請早　國王與我

東城　電話七三二三九　禮拜請早　風流醫生俏護士　彩色七麗特　中文片上　下期獻映　桃源春戀　幾度山英雄傳

真光　新世界　今天全港首輪獻映　霸海羣英會！

皇后·麗聲·皇都·樂聲·新麗　第十八天　龍虎群英　美高梅片　湯女痴男

利舞台·樂宮·新華·豪華　今天獻映　環球七彩　氫氣型大笑彈　風流江湖客　戰爭與和平

香港·新世界·英京·皇宮　禮拜請早　老婆本

荷李活·京華·樂都·黃金　四院仍映　血手印　凌波　秦萍　李菁　聯合主演

分類廣告

蔡德芬醫專　耳鼻喉　頭部痛症

許仁補腎丸

施玉蓮婦科

洪冠洲　頭痛腦病　耳鼻喉症

有怪論

論買十元馬牌入場賭馬之重要

賭外圍馬之人，被社會名流斥為敗德，但有十元買馬牌入場之人，則賭沙賭石都唔係敗德，而係高尚娛樂焉。

夏灣月

外圍馬應否合法化，近來各宗教團體，教育界人士，社會名流，紛紛提出意見，皆不主張外圍馬由非法變成合法，各代表提出堂堂正正之理由，謂賭博敗德，所以列為反對外圍馬之第一個原則。

「賭博敗德」呢句話，老夏十分同意，但睇見今日本季賽馬開鑼，馬場之內，人山人海，鬢影衣香，濶佬與唔係濶佬，分別據於會員棚與公共棚之間，雖然楚河漢界，不相混亂，但其賭沙賭石則一。

照計，入馬場賭錢之人，都係敗德者矣，但咁講法，一日之間，可能接萬幾封律師信，被人控告誹謗名譽，因為在香港人睇來，入馬場之人，雖然賭錢，但絕非「敗德行為」，而係「高尚娛樂」，所以宗教團體，教育界人士，社團首長，社會名流，祇話賭外圍馬至係敗德，在馬場內賭馬，則完全唔係敗德。

老夏曾經諗過，一個有賭馬癮之人，如想不被人認為敗德，至緊要入馬場賭，有廿五元買會員來實牌，亦要花十元買公衆棚之牌，花十元就唔係敗德，慳番十元就係敗德，為個人之名譽前途計，有賭馬癮之人，豈可慳番十元而唔入場，就算捱兩三日餓都要慳番十元出來買馬牌也。

老夏又覺得入馬場賭錢唔算敗德者，重有一個原因，就係馬會有「英女皇御准」幾個字，所以入馬場賭錢，既合法，又唔敗德，否則本港之宗教人士，教育界，名流，社團首長，都會大力反對，斥為賭博害人，敗人德行矣。

今日，賭博政策諮詢會日經表示，該會研究門研究外圍馬是否合法，凡係賭博，都在該會研究之列，是則將來各位教育界人士，社會名流，可能繼力斥外圍馬非法之外，又提議打麻雀為非法賭博，敗人德行，要禁止也。

老夏認為經營麻雀館者，現在都幾驚，如果將來人人認為麻雀館非法之時，豈不是好杰，所以老夏主張開麻雀館者，應該立刻由公會具呈女皇，請求准許使用「英女皇御准」幾個字，假如獲得恩准，則今後香港之麻雀館，便變成「英女皇御准麻雀館」，則可以學馬會一樣，雖然賭錢，但絕非敗德之賭博行為，而成為高尚娛樂，教育界人士，宗教人士，社會人士，都唔敢再出聲話在麻雀館賭博係敗德行為矣。

一晚完　滾熱辣小說

馬場奇遇

天涯

馬季開始之日，小洪入場博彩，第一二場微有斬獲，第三場開始之際，小洪坐在石階上沉思，是場下注之對象，忽然忽排有人問他曰：「先生，呢場買第幾號馬？」

小洪回頭一望，則見是一位年約三十穿着入時，却戴上黑眼鏡之女人，此種型格，似屬撈女型。此時，小洪因為已有斬獲，心境安定，毋須趕注，女郎既兜問，則亦笑答曰：「小姐，你要冷還是要熱？」女郎曰：「熱嘅較好，冷冰冰者定有靈水也。」小洪曰：「但是，大熱分頭不多，分七八元者，一張票才獲三兩元利，唔够買驚風散也。」女郎曰：「雖然如此，但我仍然愛熱」言下對小洪嫣然一笑，小洪早已看出其為撈女格，故亦不以為怪，反正此時有個靚女陪同傾談，亦自求之不得也。小洪于是取出馬簿隨便指出隻大熱門曰：「如要覆陣，可買此隻。」女郎此時已由後排越級而來，與小洪並坐，而且甚姐貼，小洪但覺蘭麝幽香襲人欲醉也。其時，紅燈亮着了，小洪曰：「小姐，紅燈亮着了，如要下注，請去買票，否則會走寶也。」女郎曰：「走寶閒事耳，我不一定要落注，你又何以亦不去買票？」小洪曰：「此場定是大熱天下，大熱不大合我胃口，或者要靜觀一塲了。」女郎曰：「咁樣，我亦不去下注，與你靜坐來欣賞一塲馬，亦大佳事也。」既而相與絮絮而談，互即姓氏，女郎喚了一聲洪先生；小洪亦還呼一聲徐小姐。徐小姐更告小洪之居址，以談笑口吻對小洪曰：「一會兒散馬塲，洪先生可到我家吃晚飯，不必到酒家樓，散馬塲時，附近酒樓，都甚擠迫，但如到我家去，頸甚舒適，我家傭婦弄菜也有一手，不讓名廚也。」小洪對于徐小姐此番話，始終認為說笑，只但唯唯以應而已。

徐小姐既引小洪為馬塲知己，故一直與小洪並坐下去，其間，小洪走去購票時，她又搭三二十元不等，曾中過一塲，計來亦有所獲。

距料到第九塲開始時，小洪正聚精會神于此塲之貼士上，準備下注，但抬頭望其身旁，却已不見徐小姐，小銀包則留在石階上，以為她走去洗手間耳，但十五分鐘後，仍未見她回來，而他又趕往投注，只好并她之銀包亦拾起，以切被人取去，但此番徐小姐已去了黃鶴，直到散塲，尚未見她回來，則打開其小銀包來看，只有一張十元鈔，及數枚角子，錢實不多，蓋她下注博彩之錢，俱在身上。不過，內中却有鎖匙凡十條之多，其中且有一兩條是非常精細，似屬首飾箱所用者。小洪一邊隨行出馬塲，一邊想到徐小姐如失去此多條鎖匙，將感到非常狼狽，想起適才她所說居址，實離馬塲不遠，則親將鎖匙送回去，實是爲人應有之義務。于是按址前去，抵步時果見徐小姐倚樓而望，一見小洪來，便忙的招手，繼且下樓迎小洪入，殷勤款接。小洪因以小銀包還她，徐小姐曰：「多謝洪先生為我檢回，否則失去這麼多鎖匙，將非常狼狽也。」及小洪告辭，徐小姐堅留晚飯，謂非此不是以表謝意，徐高呼阿玉來，則是個年華廿許之俏傭，命其備晚餐，且出啤酒，斟酌甚歡，小洪半醉，不由自主，朦朧中竟覺睡于她之香閨中，且作雲雨巫山之夢，已而又睡去，中宵醒來，即見身旁是阿玉，而不是徐小姐，大覺霧水一頭，阿玉笑曰：「小姐分我一杯羹耳，你不用驚疑也。其實你至幸福，已等于中了當天孖寶也。」阿玉隨又坦白相告，此乃是應召女郎架步，小洪乃起來取三張紅底予之，問徐小姐何往，則謂下半夜應召到另些地方去矣。

扯旗山頂望落嚟

德叔

賈寶玉遊香港　曹兩斤

六二：咁樣容也易發達

于是乎丁姑娘、馬先生買小姐、洪太太，賈寶玉五人局，余小姐則坐賈寶玉之背後，權作軍師，賈寶玉依照余小姐日間所說，只取出千零元出來試吓先。

丁姑娘曰：「賈先生點解玩得咁細。」賈寶玉還未作答，余小姐就爭住嚟答曰：「千幾銀落檯面，重講得話細乎？你不要睇少呢千幾銀，可以把你嘅袋中贏晒過嚟都得也。」馬先生插口曰：「大家都係余小姐嘅好朋友，細細地玩吓便好了，我亦唔主張玩得太多，輸贏三幾千冇乜相干，如果輸到過萬，則太傷感情了。」

洪太曰：「快的派牌喇，淨係顧住講，阻慢晒燈油。」黃小姐曰：「阿余不要在賈先生後便做軍師，你做主人家，應該做派牌工作。」余小姐曰：「你當我做頭家乎？如果你地當我做頭家，亦都冇乜問題，我可以鋪鋪抽水，一百元抽五元。」丁姑娘曰：「咁樣講來，容也易發達。」

余小姐雖然係咁講，但他終于接受咗他們的意思，坐近檯前，負責派牌工作。起初幾手，是平淡不過，都係兩三張便有人响啤，其他個個爭住冚牌，上落只在一百幾十之間，大

熱辣辣聯畫

番鬼古怪古

毒蛇謀殺案

槐遠

比爾被射擊後，馬上開槍還擊。

但是，出乎比爾的意料之外，對方的槍是雙管的獵槍，牠的力量是非常可怕，因此，他祇有打算將那架汽車，加速衝過那個人的射擊範圍。在另外一方面，當然也是開火還擊，由於他的槍法準，所以，在雙方開火的時候，他曾經使那個神秘的刺客，吃了一顆子彈。

後來，當比爾衝過了那個人的射程之後，突然發現那個人停止放槍了，這才想到他一定是用完了子彈。於是，他立刻將汽車調轉頭來，準備駛回去再觀看究竟。同時，在駛到那個人的附近時，為了怕他再用其他的武器。於是，他再對這個人開了一槍。

這一來，那個人完全被制服了，比爾下車去觀看，原來那個人是福接拜，他是當地有名的獵人，他尤其是長於捉蛇。本來，他的生活是過得去的，至於他為甚麼要開槍射死自己，那却是一件令他感到非常迷惑的事，他走了過去，厲聲問道：「福接拜，我與你無冤無仇，你為甚麼要用這樣的手段來對付我？」

福接拜被問後，低頭不語。

「福接拜，你必須坦白告訴我，你究竟是為甚麼要這樣，否則的話，我是一定會要了你命的。」

福接拜仍然是搖頭，不願意說出來。

後來，比爾用槍壓緊了福接拜的胸部，他說：「我給你五分鐘的時間，如果你再不說，對不起，我可就會要了你的命的，你知道，我說得出就做得到的。」

由於比爾的態度是那麼認眞，結果，福接拜祇有將他下手行兇的目的說了出來，他說：「我的本意，並不是要殺死你，祇是因為你要干涉我，所以我才不得不如此。」

「甚麼，我干涉你？」比爾是更加奇怪了，「我幾時干涉過你的事情？」

福接拜到了這裏，祇有嘆了一口氣，他說：「你有所不知，前幾天晚上，你救的那個女人，你要知道是誰向他投擲那條蛇嗎？」福接拜問比爾。

「難道是你不成？」比爾問福接拜，「你為甚麼要那樣做？」

福接拜說：「我所以要那樣做，主要的原因是因為我受了她的丈夫的指使，她的丈夫花了錢，要我抛一條毒蛇進她的帳子裏面去，這樣，她在被毒蛇咬過後，便可不久死去。進一步，他便可以得到她的全部財產。」

原來，珠達是一個富商的女兒，父親死去，全部財產都歸她所有，她的丈夫所以要殺死她，也就是要得到她財產，比爾將這一切，告訴警方，立即將珠達的丈夫拘捕。

之後，他又到醫院去探視珠達，那時，珠達已經復原了，她知道這一切後，感激的望着比爾。同時，在知道他還是一個年青漢時，立刻撲到他的懷裏去，他說：「比爾，記住我比毒蛇還要厲害，我將纏着你，直到你與我結婚為止。」（下）

大鼻子

黃雀在後

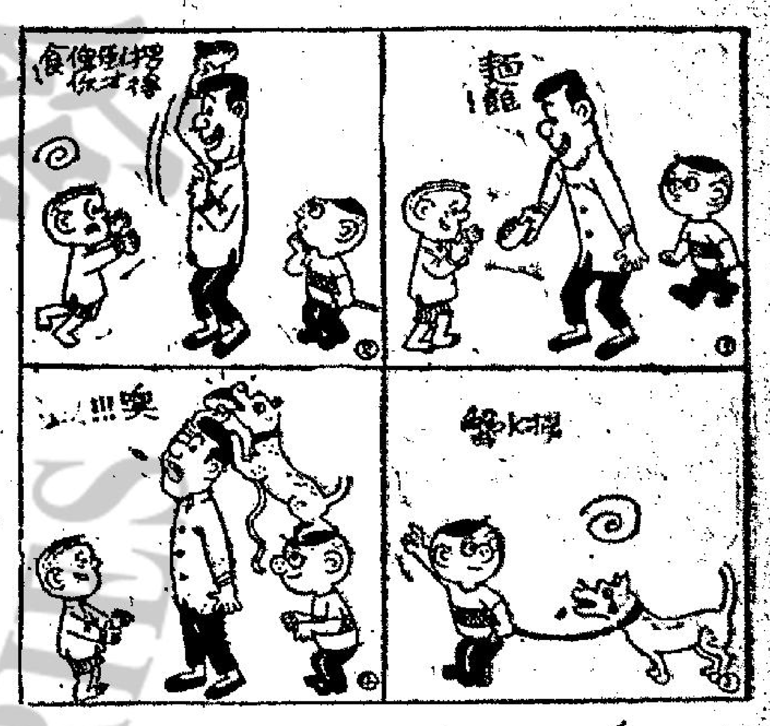

浮生浪墨　南海十三郎

少日幻心今淨盡

先父晚年，好種曇花，家中有曇花數十盆，曇花每放，一剎那即謝，先父以此紀念同年摯友譚故主席延闓，復以少日幻景，轉瞬即過，亦猶一現曇花而已。故知者咸謂先父看透世情，正如譚延闓聯句：「少日幻心今淨盡，故人相見眼分明」語，又先父祖母姓譚，故譚氏宗人，與我家有姻親之誼，自譚延闓逝世後，譚姓軍人與我家來往至密者，為譚啓秀將軍，譚為羅定人世業農，而好武，故從軍，啓秀雖係受私塾訓練，亦甚解文，故自北伐武漢建功，由營長而升充團長，後在隴海綫作戰，屢立戰功，由團長而升充旅長，側室陳禮和，頗明大義，對丈夫事業，亦有幫助，陳認先母爲誼，彼深敬先母治家之能，尤其是撫育兒女之賢淑，譚啓秀元配有二子，均爲陳禮和撫育，視如己出，陳性剛直，譚啓秀花號大口佬，陳亦渾號大口婆，以其口大有欄，嘗於處事也。一二八之役，譚啓秀以一旅人守吳淞炮台，與日軍作劇戰，吳淞砲台，其砲雖陳舊，尚能擊中日艦，當時與日軍對壘月餘，堅持不下，滬上民衆，且派代表向之獻旗，而自淞滬一戰，譚啓秀亦有抗日名將之稱。及後升充軍長，任剿共之責，屢奏膚功，時先兄譽涵，亦在譚部任職，後譚卸任，歸原籍羅定棃農，經年積蓄，置良田百數十畝，亦足過活，并在廣州河南置宅閒居，時來我家適從先父，即觀如子庭。廣州淪陷期間，我家遷居香港羅便臣道，譚亦卜居跑馬地鳳輝台，遣其子兆拱在我家居住，以便就學。譚甚尊敬先父爲人，以先父少年亦治軍，解甲後棄商復業農，不如一般迷戀少年勢位，有野心之圖，譚亦以爲置身軍旅，不若林泉之樂，惟一片愛國心懷，未嘗泯滅，太平洋戰事發生，香港淪日寇手，譚以港地不可再居，偕夫人陳禮和返羅定，其子兆拱，則遣往粵北中山大學就讀。譚禮意隱居，在鄉中躬耕，不問政治，一心倚賴政府抗戰，安份守命，順時應天，亦是至樂。後軍事當局，以譚爲抗日舊將，不使賦閒，派爲中將參議，在羅定一帶召集民衆，組挺進隊與敵週旋，譚忠厥職，羅定一帶，得保安寧。粵北疏散時，省立藝專，粵劇宣傳團，均得譚助，維持生活，其爲人仗義疏財可知。戰後譚復解甲，爲廣州護潮捐乘商，以藉得微利，生活亦頗安定，後爲其次子兆拱完娶，當時軍政要人，均到申賀，不料譚夫人陳禮和，以肺病卒，譚因傷悼，復生痼疾，前後三月，夫婦相繼逝世，葬於沙河十九路軍墳塲，其家宅良田，後為共黨沒收，二子均遠離居港，長子經商，次子授課於長洲，同有亡鄉之痛焉。

故人相見眼分明

七十二行外記

三六：妙法運貨發大財

勞道化

肥陳的精彩絕招還在後頭。但駛離港口之後，並不是駛去所報稱的海域去捕魚，而是駛到鄰近一個荒島的港口，下錨停泊，成船人日日睇晏晝打麻雀，完全唔駛做工作。幾日之後，就有一條大船駛埋來，呢條船嘅好多雪藏鮮魚，將呢的魚搬落兩條漁船，又將船上所儲的液體燃料搬咗去，只留番足夠回航之需就算。於是兩條漁船就起錨駛番來，又依正手續報入口，計起日子，剛好是似從所報的海域歸來，船上又堆滿魚獲物，眞是天衣無縫，一點破綻也沒有，誰知道此中秘密？當然，肥陳對於漁船上的人員，一一給予相當好處，然後才能使到他們守口如瓶，一點消息也不致洩露出來。

這一次試驗成功之後，肥陳就放手大幹，繼續租貨多幾條漁船，成立一間漁業公司，照辦煮碗大搞一番，於是生意就做越大，錢也越賺越多，他好似麻雀賭徒一樣，跟紅頂白，舖舖夾疊的次下去，一變二，二變四，四變八……幾個月之後，佢已經撈長幾十萬，趁熱收兵，厚給各船員以酬勞，將船退還給船東。如果不是後來船員中，有人好酒貪杯，飲多咗兩杯老酒之後，下爬輕將呢個秘密洩露出來，恐怕永遠都冇人知道有此事。

但做呢種生意之時，有的明明係蝕頭注的。例如佢從別處買鮮魚來，運到之後，往往要以平過來價的價錢賣出。船租付出不少，一條船每月只能做十水八水生意等等，但佢通通已經列入支出預算，冇乜所謂了。後來才知道，那些運鮮魚來搬燃料的貨船，亦是由肥陳僱定的，但並派出一個親信駿船，將燃料直接運到隣埠去賣，一切都不假手於人，這也是他能夠保持得秘密較耐的原因之一。

從呢件事來看，你話肥陳係唔係天才？人地走私要慌失失，時時驚住要被人捉到，但佢則樣樣辦妥手續，堂堂正正去做，而賺錢則比別人為多。又冇乜辦法唔使人佩服。

今日聯到佢兩公婆去遊埠消息，羨慕之餘，亦有些感慨。（此節完）

傷心透了的夏萍

本報特稿

夏萍傷透了心

○吉羊。

今年，是柯德莉．夏萍結婚十週年的紀念日。眞是無巧不成書，她的舊作品「戰爭與和平」從新推出，同時，她的新作「花都繽紛錄」也將與本港的影迷見面。這是一套相當風趣的喜劇，男主角是威廉荷頓。

目前，柯德莉．夏萍住在西班牙，在那裡，她是渡假性質，因爲她在西班牙小住純是爲了她的夫婿米路．花拉在該處開拍新片，可算得是夫唱婦隨。

在拍攝「花都繽紛錄」時，夏萍遇到了一椿頂不開心的事，那是由於：外間的謠言傳出她和該片的男主角威廉．荷頓正鬧着羅曼史。這個謠言，簡直傷透了夏萍的心，她幾乎因而氣得瘋了！另外還有一件事使她最傷心的，她有一頭最心愛的小狗兒，不幸遭「市虎」輾斃了！再加上，由於她的名氣大，因終日都被攝記們的跟踪和偷拍玉照，使她不勝其煩呢！

包公出現在高潮中

——介紹「血手印」——

據邵氏公司發表稱：在彩色古裝闊銀幕巨片「血手印」中，包公的出現，已是劇情發展到了三分之二以後的事了。但這時候，戲劇衝突正發展到高潮，從序幕開始，就發生了一宗命案，雪春（李菁飾）神秘地死在花園中，林鑒德（凌波飾）應邀前往拾取黃金，無意中闖跌在雪春的屍體上，以致染上血汚，在家門上留下了一雙血手印，陷身冤獄，問成死罪。包公在這時候出現，正是高潮中的高峯。

因爲，觀衆的心目中已造成了一種懸念，那就是：誰是兇手？觀衆們都知道，林鑒德絕非兇手，因此，對他的被問成死罪，當然關心，而對王春（尤光照飾）的嫌貧重富，落井下石，希望有以報應；對薛超（唐廸飾）的貪贓枉法，草菅人命，希望有所懲罰；對張培賢（蔣光超飾）的挑撥陷害，也希望加以處罰。觀衆仍希望替林鑒德超雪，希望替雪春雪恨，這時候，包公放糧回來了，他接受了林母的鳴鑼呼冤，制止了薛超的濫殺無辜，登時使人心大快。

井淼飾演的包公，很有公正嚴明的清官風度，他在法塲上制止了薛超的不法行為之後，追問他謀財可有贓銀，劫色可有憑証，殺人可有兇器，薛超完全不能作答，林鑒德也挺身直說被屈打成招。但薛超却以皇親國戚與脅，要包公不畏權勢，可是包公以人命關天，堅要重審。

重審要審得水落石出才能使人心服口服的。包公把一干人犯提回開封，開堂審問之後，審出了王春行賄，薛超受賄，但却無法找出眞兇。直到他帶了一班人前往命案現塲查勘找出了蛛絲馬跡，發覺馬夫張培賢嫌疑最重，而且弄清了林鑒德捧往取金的証物金釵的眞與假，知道李萬收藏了眞金釵，也弄清了假金釵乃是丫環多梅的失物但却苦無眞憑實據入張培賢於罪。

所以，包公只能另出奇謀，通過包興假扮禁子，與張培賢混在一起，先向他講述包公破案的神奇，再講述烏盆鬼呼冤的案件，使張培賢心有所懼，然後由王千金（秦萍飾）假扮雪春的鬼魂出現，套取了張培賢的口供，供出了兇刀，贓銀的收藏所在，然後繩之以法。

井淼的表演，很能突出包公的嚴明剛正，使人看起來，凛然不可侵犯；而凌波、秦萍、李菁、蔣光超、尤光照、田豐、唐迪等人的表演，均能把握角色，演來各有特點，各有風格。使整部片高潮迭起，曲折異常，這是一部不可多得的偵探片。

看血手印的妙處

「包公巧斷血手印」是齣風格頗新，頗有特色的好戲。其戲之好首先在於佈局新頴。把一個既寫兒女私情，又寫平反翻冤獄的曲折官司的事，渲染得溫馨觸嚴，而又如火如荼。嚴俊是位有才華的導演，敢於大胆的創新，因而在他的安排之下，是頗見新頴的東西的。他大胆的把情節中間的，最具關鍵性的內容抽出來，放到最前面作了一個序幕，使影片一開始，便在觀衆心中投下一串值得懸念深思的問題來。因而加重了故事本身的曲折性與神秘性。使觀衆一開始就關懷這一書生，而渴望包公早日出現。

自從映出了「梁山伯與祝英台」之後，每一位愛看國語片的朋友，都對凌波的表演具有信心。「包公巧斷血手印」中的落魄書生，就是凌波飾演。她反串男角，除了佔了使秀的便宜外，她的唱和做，也不是一般的男性演員所能勝美。這也許不能算是甚麼風格問題，但有凌波反串演出，也可算是一個特色。

除了凌波之外，嚴俊還起用了兩位邵氏靚女，一位是飾王千金的秦萍，一位是飾千金貼身侍婢雪春的李菁。她們倆除了長得好看之外，最大的優點是站在前塲藝人面前不怯不懦，演得不只中規中矩，而且感情還頗有深度。這總算是與別的片子有些不同的特色吧！邵氏公司是家敢於大胆起用新人的公司，而嚴俊導演，則是位善於誘導新人的導演。

最後還得說兩句關於那頗爲重要的角色包公。內地演包公成功的例子不少，如京劇的裘盛戎，評劇的魏榮元等，都演得十分出色。香港演包公演得較好的只有一個親次伯。現在又有一位成功的新包公面世。那就是嚴俊自已親自在本片中飾演的包公。他不只在外型上力求使觀衆感到可信，更重要的是演出了包公的氣質，不怕權貴，敢於爲民請命，審難案件之時胆大心細，最微小的事也不放過，在有一定的根據時，而又敢大胆的設想。

娛樂圈

羅拔淮士與「虎俠殲仇」女主角杜娟合攝于邵氏影城，右為鄒文懷與張徹。

銀色冷盤

國聯開拍時裝片
俞普慶支持李湄

曾經有人說過，李翰祥所組的「國聯」，總是拍古裝片，不會拍時裝片的，原因李氏並不是拍時裝片之材，事實是如此嗎？阿薇日昨曾向「國聯」的有關人士詢問，據他們回答，李翰祥拍完那套西施後，便決定開拍兩套時裝片，一套名「綠花」，一名「幾度夕陽紅」，這兩套時裝片，都是由台灣女作家瓊瑤所著的，全部演員人選已定，男主角是楊蘊，秦沛，女主角是汪玲，甄珍。

對於這幾位演員，現在已經正式是「國聯」的基本演員。據說，楊蘊和秦沛，簽約之前，曾有考慮，恐防一紙合約總是難以發展，尤其楊蘊，先後多次都曾受過合約之苦。因此，李氏和他傾談時，他更細心考慮，恐防李氏大力捧江青外，其餘並不重視，但幾經研究，對李翰祥有所瞭解，於是決定效勞，而李翰祥也决定使他們多些顯身手機會。例如汪玲，據阿薇所知，她是和江青差不多時期投進「國聯」的，後來隨李氏轉往台灣，李翰祥認爲她還要深造，於是將她送往日本習藝，如今，汪玲對電影一切，已有相當認識，因此，一貫來重視人才的李翰祥便決定擴大拍片計劃，拍古裝片外，更拍時裝片。據說以後「國聯」更增加拍片產量，對於拍片大計，據那位透露者告知，待邊福民、朱國良月中來港後，便有所決定。

決定擴大拍片計劃的還有李湄，李湄年來在影壇中，無可否認，是有點失意，自拍了「大馬戲團」一片後，直到現在還沒有新片開拍（粵語片不算）。以李湄來說，當然是不大如意，因此，曾經一度盛傳，李湄決定重組「北斗」，計劃自資拍片，但始終得個「傳」字，遲遲不能實現，所以如此，原因最大，當然是攬獨立製片並不容易，這使到滿懷大志的她，除了埋頭在自己經營那間「歐馬」皮鞋公司發展外，沒有辦法能够一顯身手，於是，曾經有人認爲，李湄以後很難在電影圈中發展了。

然而，一切出乎意料，日昨據一位最可靠的人士告知阿薇，有意大力支持衞星公司拍片的俞普慶，決定支持李湄組「北斗」，使李湄在電影圈中繼續發展，目前，李湄已經積極緊鑼密鼓的和王龍商討，計劃開拍兩部新片，一部是李湄早有計劃開拍的「亞洲夜生活」，該片準備將日本星馬各地的夜總會風光搬上銀幕。第二部是「女人與狗」，這套片全部側重李湄個人，故事是描寫一個女人與兩隻狗的事，內容有不少辛酸事，全部以演技爲主。李湄演技，圈中無人不讚，曾經有一位名編導說：「李湄是一個最懂得演戲的演員。然而，她也是一個最不够運的演員。」如今，李湄得到俞普慶的支持，並且更得製片家王龍助陣，但願她成爲一個好運的好演員。

牛欄頭

④（敵軍進駐修理廠）其時，敵偽山本少佐（李英飾）率同中尉藤田雄二（羅維飾），前來接收東廠，勒令列隊清查。來勢洶洶，該廠司閘老秦（馮毅飾）生性耿直，不堪凌辱，怒不可遏，趁混亂時放槍向敵酋發射。技師魏金鴻（爾峯飾）因愛兒慘被炸死，神經發作，亦起而抗爭，皆被日軍殺害，埋入廠後空地，廠中同人驚心怵目，痛心欲絕。

⑤（職工全部禁地窖）藤田更將所有職工全部閉於地窖之內，其中有技師梁崔海（姜南飾）攜同兩幼子生死相依。事務員彭守安（王琛飾）及妻（劉茜蒙飾）亦扣押在內，彭妻早臨滿腹，時出怨言，惜有老技工王道遠（李湘飾）樂天知命，雖困身地窖亦常常操琴解悶，自得其樂。另外還有會計華幸山（賀蘭飾）工友（寬飾）等共十一人。

⑥（各懷鬼胎互通聲氣）藤田察知丁素明係女扮男裝，允許她自由行動，但丁以不能離開未婚夫爲理由，不願離去。藤田甚爲丁之美色，著意沾染，以男女同囚不便爲藉口，迫丁與潘秀另居囚室，官兵人罷，兩情獨篤。丁林兩人藏戲謔上水管以通聲氣，互相唱答。（未完）

影話

風流江湖客

金鋼

「風流江湖客」是環球公司的一部上乘喜劇片，笑到你咳！由馬龍白蘭度飾一美軍伍長佛烈，大衛尼雲飾一紳士型之拆白羅蘭士占美臣，二人拈花惹草，風流成性，以花言巧語專向婦女下手騙財騙色，佛烈以少女爲對象，羅蘭士專釣富孀。

以下的發展就是二人狹道，惺惺相惜，到携手合作，如虎添翼，無往而不利，以輕鬆之手段，將無數婦女欺化，轍的演出，片片的段，旨在介紹二人之身份及「戰績」，直到二人發生意見，以羅香島皇后二萬五千美金爲賭注後，始見戲肉。爲爭取香島皇后（莎莉蘭絲飾），二人出盡法寶，笑料百出，全片精彩盡在此處，喜劇的高潮效果，完全成功。

編劇人在橋段的構思上有獨特超人的見地，片頭上短短的幾個鏡頭，已經把二人的身份交代清楚，再用部份膠片襯托一下行騙的輝煌成績，人物才華已經鋒芒畢露，最後再在二人鬥智過程上，製造高潮，一步緊似一步，將全劇的本質完全表露，淌滴清楚，乾乾淨淨，不嘩噱，不誇張，把一對詐騙老千的狡猾面目，刻劃的各有其妙，甚爲精采。

本片毫不保留的針對着上流社會生活的另一面，予以無情的諷刺和暴露，相信本港有不少女人可能都領過野，看了本片，將會有所領悟，雖然片中過份的誇張了拆白們的手段，幾乎近於誨騙誨淫，但是編者强調了他們祇刼「富」，而對小家碧玉的香島皇后，發現她並非富有的時候，二人大動惻隱之心，這一筆留的很高，是之謂「盜亦有道」矣。

馬龍白蘭度很少以這種類似小丑的角色出現，但依然表現得出神入化，不愧是大演員，他在裝扮白痴，和佯做癱患的兩塲戲中，搶盡鏡頭，令人拍「椅」叫絕。

大衛尼雲有英國血統，扮紳士頗佔着先天的優勢，舉手投足，派頭十足，走路的丰度，瀟洒的談吐，高貴的儀表，圓滑的手段，眞是害死女人！累死女人！

兩個人有一共同的優點：「睜着眼睛講謊話」的本事實在高明，把一對拆白老千，扮得維妙維肖。

全片以彩色拍攝，景象尤為悅目，在今年看過的喜劇中這是印象最深的一部，男男女女之間，有甚麼想不開的事，看看本片，或許有意想不到的輕鬆，片人從「騙」的角度探穿了男歡女愛的假相，但聰明的觀衆可能由此領悟到更多的「眞諦」，亦未可知。

香港地

劉以鬯著

麗麗不但不同意姚立的看法，而且還打算開拍第二部電影。姚立多少有點惱了，很不客氣地指出：「如果你一定不肯放棄拍片的念頭，我不會在經濟上給你任何幫助了。」

麗麗一氣，決定另外找有錢人合作。現在，她已經是一個「紅星」了，想自費拍片，不會有太大的困難。最低限度，那些資力雄厚的南洋片商，對麗麗已具信心。這樣一來，麗麗很容易地獲得了某片商的支持，立刻進行第二部片子的籌備工作。導演仍請司馬湘担任，司馬湘勸她嘗試古裝片。

「不，」麗麗說：「古裝片好像開始在走下坡了。我們必須追上時代，不能跟在人家後邊。」

「可是，女扮男裝的古裝片依舊非常吃香。依我看來，你的外形非常適合女扮男裝，要是能夠贏得觀衆們的歡心，你就可以大紅特紅。」

麗麗給他說得心動，決定改拍古裝片，劇本取材自「三門街」，由她一人兼飾兩角。

由于過分熱中於拍片，麗麗與姚立間的「過從」也不若以前那麼「密切」了。他們並未斷絕來往的事，完全不提婚姻。

開拍「三門街」的消息傳出後，麗麗在電影界的地位大大的提高了。由于工作太忙，她與姚立也漸形疏遠。有一天，在片塲遇見黎珊，才知道馮文與那個名叫「白雯」的新星已秘密同居。麗麗雖然一度是馮文的妻子，聽到這個消息，不但絕無妒忌，而且完全無動於衷。

過分熱中於名利，使她對感情上的事看得非常平淡。當姚立第一次對她付出真摯的感情時，她的環境相當窘迫，但是爲了錢，寧捨正路不走，竟去做舞女了。如今，姚立已再度對她付出真摯的感情，她却爲了名，不顧一切地想攀登明星的寶座。

名利與感情的衝突，麗麗的處境越來越複雜了。名利猶如一層煙霧，掩蓋了她的視線，使她看不清自己的處境。

不過，這一次姚立與麗麗之間的關係並沒有破裂。他只是有點灰心而已。他們仍有來往，可是已經不若過去那麼密切了。從表面上看來，麗麗因爲忙於工作，不能經常與姚立見面，實際上却是「虛榮」與「名利」迷昏了頭腦。（七五）

碧玉青萍

諸葛青雲著　王雲插圖

八、惡夢初醒

田翠翠雙眉一剔，冷笑說道：

「不理不行，我非要在這『清心菴』中，和你大參歡喜之禪，廣佈無遮妙相，讓這住持看得立時脫去袈裟，蓄髮還俗！」

語音方落，掌中功勁已吐，「蓬」地一聲巨響起處，竟把這『清心菴』的兩扇菴門，擊成粉碎！

獨孤策看得眉頭暗蹙，但也祇好隨着田翠翠，走進這『清心菴』內！

菴中地勢不大，却潔淨異常，兩人巡視一周，不曾發現有人在內。

獨孤策笑道：

「翠姊，這『清心菴』菴主，不在菴中，自然無人應聲！你竟把人家菴門打碎，萬一歸來問罪，却是如何交代？」

田翠翠失笑說道：

「策弟，我們祇借此處，恩愛一宵，聊解相思之苦，明晨便須趕往『野人山離魂谷』，未必準能與這『清心菴』的菴主相逢？何況對方菴門內鎖，越墻外出，定然亦是武林中人！彼此道上同源，借她禪榻，遣我相思，不也算得上椿慈悲方便緣法？」

田翠翠一面呢聲笑語，一面蕩態撩人，拉着獨孤策，便向室中禪榻走去！

獨孤策知道田翠翠已下決心，今夜這場脂粉魔刼，定必難於逃脫！但却不得不仍圖掙扎地，皺眉苦笑說道：

「翠姊，我們不能過於放肆，因菴門已毀，萬一有人撞來，彼此顏面何存？……」

田翠翠不等獨孤策話了，便自柳眉微剔，冷「哼」一聲，神色頗爲不悅地，接口說道：

「策弟，你到了這等關頭，還要端起架子，作弄你翠姊麼？」

獨孤策因懼怕田翠翠對自己施那些難於抗拒的蕩心媚術，故而不敢過份把她得罪，祇好輕伸猿臂，攏住嬌軀，在禪榻邊上，雙雙坐下，柔聲陪笑說道：

「翠姊，你何必生氣？但我們既然彼此相愛，則一生廝守，日久天長，似應暫抑目前慾念，等到禀明小弟恩師，正了名份，再儘量親熱才對！」

田翠翠冷笑說道：

「你說得到頗理由正大，冠冕堂皇，但我們間的關係，業已超過了世俗道德界限！「括蒼山西施谷」中……」

獨孤策就怕聽她提起這「括蒼山西施谷」六個字兒，遂趕緊截斷田翠翠的話頭，苦笑說道：

「翠姊，『西施谷』之事，小弟是爲奇香所迷，縱有蕩險之行，尚可捫心自諒！如今雙方都在神志清醒之中，怎敢再蹈覆轍？小弟師門戒律，素極精嚴，翠姊愛我既深，千萬還請加以曲諒才好！」

田翠翠聽了他這套理由，淡然一笑，緩緩說道：

「策弟，不論你對我是真心還是假意？但你這項理由，編得極好，使我無法不爲了使你不受師門責罰，而祇得暫抑情思！」

「翠姊，謝謝你了，我們天荒地老，來日方長，原本不必爲了片刻歡娛，有辱終身名節！」

獨孤策聞言，驚喜過望地，揚眉笑道：

說完，並爲了對田翠翠略示安慰，竟主動地緊擁嬌軀一陣溫存親熱！

田翠翠極爲溫順地，由他擺佈，並低聲笑道：

「策，上有蒼，下有厚土，中間憑着良心！就衝你這『天荒地老，來日方長』八字，田翠翠也甘願爲你犧牲一切！」

獨孤策自欣得計，高興萬分地，又向田翠翠頰上親了一親，含笑說道：

「翠姊對我如此恩情，獨孤策答報不盡！」（一〇一）

獨孤策不敢過份得罪田翠翠，只好故作與她親熱。

七日完小說　紅蓮恨

西門木

原來愛蓮鄧之約他見面，就是想婉却他的好意，不必再替她去想另外一份職業了。那秋風聽了，當然是感到非常奇怪，她爲甚麼偏要自甘墮落，不再想逃出這地獄呢？他一再的追問她是爲了甚麼原因，她却諱莫如深的，並沒有說出半句話，許久，她才道：「我是另有我的苦衷的，這點苦衷我是不願意告訴任何人，當然，我也不願意告訴你。」那秋風看這情形，也不勉強，只好搖頭太息，好像替這個人不幸表示惋惜。他們於是談了一會，那秋風便問道：「你既然拒絕了我替你找份更好的職業，那麼，你今後是否也一樣願意跟我做朋友嗎？……」她道：「當然是願意的。」「我們今後不也一樣是可以見面嗎？」但愛蓮鄧最後並沒有把自己住的地方告訴他。她說：「我可以在有空的時候打電話約你，你如果一定要找我時，也可以在晚上打電話到××酒吧去，你說是找愛蓮鄧，自然也一樣可以找到我了。」

他們在餐室裡談了一過之後，又上附近的電影院裡看了一場戲，跟住又到外邊去散了一回步，雖然還沒有進一步談到愛戀這個問題，但大家都似乎建立了一段非常友好的感情，特別是那秋風，他是獨個兒生活，花前月下，不無孤單之感，所以也早巳想找到了一個心上人，把自己的生活弄的更美滿、幸福點，這次意外的遇到了愛蓮鄧，特別是這次的約會，她完全是個小家碧玉的打扮，他想，這是任何一個沒有跟她認識的人，都不敢想象到她是會幹過這種下流勾當的，同時，她爲人不但長的美麗，而且還是有高深學問，所以，那秋風心中不禁的對這女人生了一種愛念，他不但可憐她這種境遇，而且，對她這樣的一個女人，心裡更懷着了一種憐愛之意了。所以在這次分手時，他曾極力追問清楚她住在那裡。家裡的情形怎樣，最後，他還是對她別要這樣固執，不想再從地獄裏爬起來，別以爲自己既然是淪落了，那就讓她永遠墮落下去好了。」他說：這種自我毀滅的辦法是很愚蠢的。但愛蓮鄧仍然沒有聽從他的勸告，她只幽幽的說：「你的好意我是感激萬分的，不過，我恐怕無法接納你的好意的，我們今後做個朋友，你自然了解我心裏的苦衷了。」她說完，心裏好像是另有難言之隱，眼睛淚水不禁潸然。

以後，他們經過幾次見面，那秋風對了愛蓮鄧的身世，更加了解和清楚了。原來她家裡除了瀕着一個癱瘓而且年老的老父之外，還有一個弟弟和妹妹，他們都是在求學期間，所以這家人的負担完全是寄托在愛蓮鄧身上了。所以她就得辛辛苦苦的，過着這種羞辱生涯，當然不是爲了自己的享受，而完全是爲着了家人的生活，她的意思就是自己縱然是一生幸福都犧牲了！甚至連生命也犧牲着了，也在所不計，她這種爲人的大無畏精神，使那秋風感到非常了不起，她道：「所以我不但是無法再改幹別的職業了。」但那秋風一樣是勸告她忍耐一下，他說：「如果有別的職業可做，雖然生活是苦一點，但以後爲了自己，甚至爲了對弟妹與家人，都是好過一點，否則你以後怎樣去面對這極力向學弟妹呢？……」那秋風雖然這樣苦口婆心的說，但她只是感謝他的好意，並沒有答應他的成求，原因就是她除了這種負担之外，還另有不可告人的苦衷。（四）

南唐

南宮搏著

八八：木已成舟

接着，他入內寢，從床前陳設看，娥皇應該正在服藥，但是，他進入之後，娥皇却面向裡床，又是與昨天一樣，他溫和地叫喚了兩聲，沒有反應，隨着，流珠陳奏：

「陛下，皇后有諭！不可驚吵她。」

李煜皺了一下眉，輕輕地伸手去按床上的皇后，娥皇的身體抖了一下，當李煜去拉被時，發覺娥皇緊緊地捏住，顯然，她不願與丈夫相見。

這使李煜駭然，退後了幾步向流珠說：

「我出去，你們服侍皇后吃藥吧！」

「是，陛下——」

到了外間，李煜先索閱了藥方，再召入太醫詢問，然後，他問福奴：

「皇后有沒有和你們說過甚麼？」

「沒有——祇是，今早皇后召見黃氏保儀，講了些話，當時，我們奉命廻避。」

「黃嬪人呢？」

「回自己宮去了，陛下，是不是召黃氏？」

保儀黃氏，是李煜在太子邸時的侍妾之一，他爲皇之後，黃氏晉級保儀，作爲九嬪之一。黃氏和江美人、喬美人，都是非常敬事皇后的，至於李煜，對她們既不寵，也不厭，自然，她們在李煜心中，並無重要性。

現在，李煜沉吟着，緩緩在說：

「不必召她，我現在就到保儀那邊去——福奴，回頭，煩你奏告皇后，皇帝曾來請罪，還會再來的。」

於是，在蓬萊西苑的交泰殿，保儀黃氏婉轉地陳述皇后的意見——皇后不願和妹妹並存於宮廷。

「嗯，皇后有沒有提出具體的辦法呢？譬如，如何處置英姑。」李煜艱辛地問。

「沒有，皇后祇說了不能與妹妹並存於宮中。皇后囑咐我等機會轉奏。」

「噢，保儀——」李煜在方磚地上踱着，轉了一圈，再說：「你爲我轉告皇后，木已成舟了……」

「陛下！」黃氏頗有些驚訝：「英姑年稚……」

「是的，英姑年稚，可是，我已經做了……」

李煜嘆了口氣，低說：「這是無法解釋的，我已經做了啊！」

「陛下，這就很難了，皇后並未得知木已成舟。」黃氏苦笑着：「這樣，可能會使皇后大悲。」

「或者不會，皇后知道了木已成舟，可能不會趕妹妹出宮了的，要知，已經製成了船，決無法再變回木頭的可能。」李煜以樂觀的聲調說，隨後，又出以求告的口吻：「貞婉，你幫幫我，爲我出力說項，皇后的性格你是知道的，貞婉，運用你的智慧，設法把這件事弄妥。」（八八）

愛鎖

上湯文武著

六六：測驗是否真愛自己

「我想現在知道。」

麗萍瞪了大志一眼，沒有做聲。這一限使大志說話的勇氣也沒有了。這晚，大志在滿腹懷疑的情緒下，結束了這個宴會。返到家後檢討半年來，他與麗萍的情況，眞使他無限憂愁、疑惑。根據最近的麗萍言行，她顯然沒有半年前對己那樣親熱。

大志的個性是多疑的，因此，他疑心麗萍最近和自己來往是敷衍性質。不過，他又暗想：麗萍是無須敷衍自己的，她不愛自己便可以不愛，自己也沒奈何，何必費時失事的來敷衍自己呢？但是，她不是敷衍自己，爲甚麼又不答應自己求婚？這一切的問題在他的腦海盤旋着，盤旋着，過了好一會，他想出一個試探的方法，測驗她對自己的態度。這時，樂隊奏起優華爾滋舞曲，這是麗萍最喜歡跳的舞，大志忙不迭的站起身來。請她共舞。

柔揚的樂音，像彩雲在天空漫步，像山溪蜿蜒的流瀉，像黃鶯哼着小曲……他倆陶醉在美妙的旋律中，迷人的情調一曲既終，麗萍歡然的返回座上，剛才的氣氛消散，大志趁她高興的時候，也裝成很快樂子說：

「麗萍，你的舞跳得眞好，使我像小鳥在天空飛翔一樣快樂……」

任何人都喜歡人家讚揚的，麗萍自然也不例外，她壓抑不住內心的喜悅，她笑了。這是自然的笑，欣然的笑，露出編貝似的牙齒說：

「大志，你又開我玩笑了。哈，哈……」

「不，不，這是眞的，」大志一本正經的跟着又說：「麗萍許久沒跟你吃酒了，我們飲些酒，慶祝你的舞藝超羣……」

麗萍被讚得心花怒放，笑了，微笑了，歡笑了，嬌媚的說：「我那裡跳得好，你的舞藝超羣才眞。」

「好，好，不要太客氣了，」大志說：「不論誰的舞藝超羣，我們先吃杯酒慶賀，」大志說畢，不待麗萍答應，便吩咐侍役取了一小瓶拔蘭地酒。

大志親自替麗萍倒了一杯，然後再自己倒了一杯，舉杯說：「麗萍，希望你以後多多指教，你的舞藝眞是好極了。」

麗萍持着酒杯，遲疑了一會，大志說：「麗萍，我說一個吃酒故事給你聽好嗎？」

麗萍千嬌百媚的點了點頭。

「四川吃酒是這樣的，」大志持着酒杯說：「敬酒的人把斟了之後，自己先乾了，這叫做先飲爲敬。」大志說到這裡時，把手中的酒，倒下肚去……（八四）

一刀仇

二五：決定利用寒飛

陸達仁將幾個飛仔嚇窒，擦鞋仔見佢止得咳，曰：「阿哥，呢幾個飛仔日日恰我地要孝敬佢者也，有時番風落雨，有生意做，有錢俾，好天之時要補番足，俾少一個仙都打到半死，有時擦鞋箱都打爛，最好你警告佢，以後唔好恰我地。」

陸達仁望吓三個寒飛，皺眉曰：「出來撈，要知吓交關點得，恰幾個十二三歲之細路，你地係唔係人？」有個飛仔惱羞成怒，突然拔出把彈弓刀，向陸達仁迎頭揷下，本來呢一招快到極，但陸達仁試過被人打傷後，學精咗好多，對住個飛仔講說話之時，已經暗自戒備，所以飛仔伸手拔刀時，佢已經飛起一脚，將飛仔踢倒，跌開六七尺，飛仔腹部被踢中，痛到唔起得身，擦鞋仔見陸達仁懲戒飛仔，一出手飛仔就冇得頂，大喜，猛拍手掌。

一個飛仔碌低後，其餘兩個飛仔唔敢郁手，陸達仁忽然想起，呢幾個飛仔大可利用，喝曰：「扶你地個兄弟起身，我有說話同你地講。」

兩個飛仔驚咗陸達仁，將受傷之飛仔扶起，陸達仁曰：「你叫乜名？」飛仔曰：「我……我叫做陳根。」另外兩個飛仔亦自動報上名來，一個叫做朱仔，一個彭大偉，陸達仁曰：「開飯未，跟住我去飲茶。」

擦鞋仔聽見陸達仁要請三個飛仔飲茶，但地果然未開飯，陳根曰：「大佬，多謝你請飲茶，不過，我地唔知你因乜事對我地咁好，照計，應該打我地一餐至係也。」

陸達仁曰：「我覺得你地可憐，所以請你地飲茶，教訓你地一頓，何以半高馬大，竟然墮得咁交關，向擦鞋仔伸手攞幾毛，你應該向大把水之人攞銀紙至係也。」

陳根曰：「大佬，多蒙指教，我想請教一聲……」陸達仁曰：「你想我揭開隻底，然否？我係黑社會之阿一，姓陸名達仁，你地記住我，第二翻仇，記得搵我，如果慌唔記得，可以寫落日記簿。」陳根曰：「唔敢，如果我地三兄弟早知你係掌門大哥，就點都唔夠膽在你老人家跟前無禮者，現在正式道歉，請你原諒。」

陸達仁曰：「我唔怪你地，不過你地如果想揾世界，可以跟我揾食，我保証你地豐衣足食，包無紮炮之憂。」朱仔喜曰：「你老人家如肯收留我地，則幾大都聽話，跟住你揾食也。」陸達仁拍心口曰：「得，我照你！」陳根曰：「我地幾時拜門？」陸達仁曰：「現在就算拜咗門，俗語有話不打不相識，現在我地打完之後，已經相識矣，由今日起，你地叫我做陸哥可也。」（一三）

陸達仁大戰三個飛行仔

血青蛙

穆穆著

姚仲明談到匪徒問題，駱茜把女兒小萍遭遇，很鄭重地問道：「姚仲明，你果眞是不放棄復仇的心念了？」

姚仲明毫不考慮，直截了當相答：「那是一定的。我把復仇瞧得比生命還重要。」駱茜道：「在你，要報叔父叔母教養之恩，這樣做是對的；但你不能不把後果想一下。」姚仲明問道：「後果是怎麼樣？」駱茜道：「我可以對你說句實話，憑你個人之力，無論如何都不能殺死半個匪徒；而匪徒要把你殺却，秒秒鐘都可以辦。你試想想，在你死了之後，姚家會是什麼樣子？你父母和叔父叔母死了，剩下來的只有你一個人，你死去之後，這樣的一個姓姚的家庭便就完結。從大處想，復仇豈不是最愚蠢的行徑？」

駱茜的想法，和老律師的想法一樣，姚仲明自然大不愜意，正西站起來告辭，以後不再和駱茜交往；但想了想，心裡有所憬悟，便改變主意，仍然坐着，淡淡的道：「好的，駱茜，現在我知道了，你不只是邪路人，而且和那批匪徒，是大有關係。」但駱茜搖頭，答道：「我以前是邪路人，但洗手經已兩個月。這兒居所，是洗手不幹之時買下的。我願在此間終老，把女兒小萍教養成

對。須知我是這批匪徒的人，早就把你殺却。同時，我不妨把一點秘密告訴你，如不是我從中斡旋，你早就沒有命。」駱茜這樣說，姚仲明自然一怔；但片刻便對她這話的眞實性大有懷疑，問道：「駱茜，你是有丈夫的，難道你的丈夫也是個邪路人？」駱茜答道：「對的，我的丈夫是邪路人；但他洗手比我早，四年之前，經已洗手了。他洗手之後，和我便不再相見，我亦不希罕，讓他這樣便是。」姚仲明問道：「剛才你不是對我說，你丈夫是在外洋謀生的嗎？」駱茜道：「姚仲明，思想不要這樣簡單，難道外洋地方，是沒有邪路人的嗎？」姚仲明道：「那末，你爲甚麼洗手？」駱茜道：「爲了女兒，女兒有一個邪路媽媽會失去自尊心而影響終生幸福的。」

愈談下去，駱茜愈把自己的來路露出了。但她隨即警覺，手一揮，繼續說道：「姚仲明，不要再詢問我的事了，談回正題吧！我病得要死的時候，你來相救；我女兒正要被汽車輾斃時，亦是得你相救。我母女兩代，受你救命之恩，所以便得對你說老實的話。那便是你必須好好的回去，把叔父叔母的千萬遺產承受過來，愉快地過活，不要打復仇的念頭。須知憑你個人之力，永遠永遠是沒有復仇的一天。」她說到最後一句，語氣看來認眞。不過，姚仲明心意絕不是這個樣子。他無論如何都要報仇，和駱茜意見恰好相反。見解相反，姚仲明決意不再留，站起之後，告辭了。（一八）

談下去駱茜把來路說出了

八方風雲

武俠歷史長篇連載　新捉刀人著　鳳子插圖

第一回：康熙帝智殺權臣　四貝勒巧奪皇位

上文因果：上文說到麗瞳來求兩公子，助他辭退浪子無法蛇之婚約。正巧兩公子在妓院遇到無法蛇鬧事，當面給以教訓，然後歸來，告知麗瞳。

戚司務代爲解說，將無法蛇鬧事，挨打之經過，說與麗瞳知道。麗瞳大喜，當夜即返家中，對祖父說道：我們可以退那頭惡婚事了。因將經過說知，又道：兩位上國來的公子，已經向二將軍府說過話了，只要祖父寫一稟帖，送去二將軍府，便可以批准了。老頭子無法，只得答應明早照辦。次早，他帶了些銀子，去請一位訟師，寫了一張大稟帖，然後送呈到二將軍府去。果然不久便有批示下來，老頭子拿了批駁，派原來的媒人，送給無法蛇的父母家去，并將聘禮退了。無法蛇的父母無法，只得依從，退了這婚約。大事辦好之後，朱公子等人，已經得知，都來到哥磨家中，向麗瞳賀喜。麗瞳又暗中求了朱公子，正式向哥磨先生提出，說明麗瞳情願侍奉先生一生。哥磨以左手指了右手說道：我只怕這右手食廢了，若不能畫畫時，用什麼來過活。我以往賣畫，賣一幅便用一幅，麗瞳是知道的。這時麗瞳在門外聽到，忙閃身進房來，向哥磨跪下道：請先生恕婢子忍恥出來說這話，婢子侍奉了六年，就爲了先生的右手廢了，才情願侍奉先生的。其他一切，皆不計較。哥磨見她一片誠心，流淚答道：阿瞳，你起來吧，我也請上國來的三位武豪，爲我們做媒。麗瞳聽了大喜，向哥磨再叩下頭去。又拜謝了三位中土大俠。當日哥磨命麗瞳設酒，他取出一隻玉貓來，交與朱公子道：即用這個，作爲我的聘禮，請代爲交與她祖父。朱公子欣然接受，飲過了酒，便同戚司務，送了玉貓，到麗瞳家來。女家另有回禮，酬應了一番。次日乃是黃道吉日，朱公子即主張行合婚禮，哥磨應了，請了左鄰右舍到來，由麗瞳祖父，帶了新裝之麗瞳，同哥磨拜了天神，祖先，然後對拜過。即在島市上，定下了酒筵，一同到百樂園來飲宴。凡是佩服哥磨的，都送禮飲酒，大大熱鬧了一天。這夜三個中土大俠，送一對新人回到新房，從此有情人，終成眷屬。次日哥磨新夫妻，特來拜謝了公子們，約定朱公子等回程時，再一同上船，遷居到京都去。於是朱公子等三個，重上了船，直放到東南最後一島，露飛燕聞訊，早接到岸邊。迎上島去，十分殷勤欵待。次日便見到千多名守東南海邊之武士，看了他們表演武藝。林慶泰道：須選二十人來，教以戰陣刀法棍法，然後由這二十人，再教二百人，如此可以將千多軍士，通通教會。露飛燕大喜，每日用酒筵欵待，又指定三家嬌妓院，招待三位貴賓。此島之嬌妓院美女，與他處不同，因爲東南海島的氣候宜人，女子都長得十分高大。每個人都健碩而細腰，但雙峯則高聳怒大，在當地稱之爲無風動。而最奇者，在侑酒之時，穿的袍服，上身前胸空開，以黑紗做成一面大大的圓形窗戶，使得女子的一雙豪放的無風動，能夠若隱若現。這種風俗，實爲他處所無。朱公子所在這一家，只有美女四人，但屋宇房舍，大不可言，建在一座兩海之小青山上，菓園花木茂盛，而最大的一間大堂，一面爲窗，長可五六丈，正對着海，用番人之玻璃遮了，十分光明。堂中盡鋪紅毡，四個美女服侍飲酒。另有歌舞小班，只十二人，奏樂跳舞，全用此島風俗。一到夜間，則魚龍油燈，明如白晝，而且花燈顏色，各有不同。燈下看美人，有兩三倍之美。看罷歌舞，便由四美共之洗島上溫湯，此湯洗後，人不但不倦，而且還更精神。夜食共有海珍六味，其中有一種龍母蛋，味美而鮮，不知是何種海產之蛋。吃後只覺身子輕爽，精力無窮。四美侍寢之時，一定同時相陪，朱公子甚是不慣，但女子之中，個個都能用文言談語，告知六子，此乃尊重最强大之武豪者。有道是，死且不怕，何況幾個美人。本地之人，以男子實勇，能御女最多者，爲眞正之男兒。若只能一男御一女，則算不得英雄，更不算是好漢。所以一定要至少四人侍寢。朱公子笑問道：至少四人，然則多的可以到幾人，其中一個答道：本來要派十二人侍寢的，但因每夜要選上的，恐怕輪不到這麼多，所以只派我等四人。正是：

旨酒美人　助我揚威　（一〇〇）

三人上船直放東南最後一島

新華春夢

鐵嶺遺民著

第六回：虎賁三千重金招猛士　河山百二大任付良臣

袁克定問道：「有什麼後患呢？」

袁世凱說道：「你也讀過不少書，漢唐藩鎭之禍，總是知道的，五代所篡弒相承，就因爲皇帝是藩鎭推出的，第一代尚無問題，第二代駕馭不了，自然生變。」

袁克定恍然大悟，嚇了一身冷汗，連說：「二菴胡塗。」

袁世凱說道：「我要他去四川的本意是在安定西南，只要他能作到這點也就夠了。至於改制的問題，還要留待文人去作的，絕不能假手軍人。」

民國四年四月二十日袁世凱明令發表陳宦「會辦四川軍務」，率李炳之、伍祺祥、馮玉祥三旅入川。

命令發表之後，同僚朋友紛紛致賀，陳宦也到各長官處請訓，先去謁見老上司黎元洪，請示機宜。

黎元洪自從進京住進瀛台之後，雖然袁世凱恩禮有加，兼任各項要職，但是黎元洪感到形勢日非，平時深居簡出，國家事也不置一詞，陳宦見面說明即將去四川上任。

黎元洪笑道：「總統昨天同我談到，老兄大才，四川又是奮遊之地，當地軍人又半出門下，此去駕輕就熟，自可安定閫閣，溝通中央與地方的意見，兄弟聽到任命，也十分高興。」

陳宦說道：「副總統太客氣了，陳宦久隸麾下，副總統愛宦最切，尚祈有所訓示，俾作南針。」

黎元洪笑道：「以老兄大才，治理一省，自是牛刀小試，何必客氣，兄弟實在沒有什麼好說的。」

陳宦不得要領，又去見王士珍，剛坐下尚未開口，王士珍就笑嘻嘻的說道：「恭喜二菴兄，兄弟就準備過去道喜，不料反勞先施，抱歉得很。」

陳宦說道：「聘公太客氣了，我是你的部下，就要遠行，希望能多予指示，以作治事的準繩，我就受惠不淺的了。」

王士珍笑道：「二菴兄，你知道我的出身，除去帶兵之外，未嘗過一天的行政官吏，我能有什麼寶貴意見貢獻給你，千萬不必客氣，我們以後有事多多通信吧！」

陳宦無話可說，起身辭出再去看段其瑞，到府學胡同遞進名片，門房拿進去，停一時出來說道：「總長還有兩圈牌未打完，要你等一等。」

陳宦心想道是甚麼話，我就是去見總統，也沒有讓我在外面等的，何況你在打牌，怎比會客還當緊。當時憋了一肚子氣，坐在門房裏等了半個鐘頭，才見一位聽差出來說道：「那位是陳次長，總長傳見。」

陳宦一聽更是冒火，勉強捺住性子，跟着聽差到了客廳，只見段祺瑞還坐在牌桌傍邊，牌已經不打了，並未收起，指指另一個位子讓陳宦坐下。

陳宦陪笑說道：「陳宦奉到命令，要到四川去，特來謁見總長請訓。」

段祺瑞笑道：「二菴，咱們不談這些官話，我問你會不會打牌。」

陳宦也不禁笑起來，說道：「我打的不好，總長如有興緻，我也可以奉陪八圈。」（一〇〇）

奇華餅家著名結婚禮餅

譽滿港九　逢人話好　曾經試過　讚不停口

正舖：上海街三百二十號　電話：八五一四三三三　支店：上海街四百八十號　電話：八四四九〇一〇　電話：八五〇八四　八四五一九六　深水埗分店：北河街一一八號　電話：八六七五八二

工商晚報分類廣告　銷數廣　效力大　收費廉

每段大字四個，小字四十，每天一元，上期收費，不折不扣。凡涉及法律性廣告，請携同身份証來本報辦理刊登手續。

治刊處：㊀香港灣仔分域街十八號本報廣告　電話：七二九三〇七　㊁彌敦道七五六號B地下（即東樂戲院側近太子道口）電話：八〇九六五八　㊂油蔴地上海街三一九號老實公司　電話：八四三七三六　㊃元朗廣莊市塲壽富街六號仁愛診所　電話：三七六

聯合鳴謝　旅港華德業餘游樂社

同人等之家屬生前加入華德業餘游樂社爲福利會員，今棄世蒙照章立即發給帛金卅具花牌儀仗牲禮致祭另備家屬專用車輛及會友送殯足見該社辦事認眞敏捷存歿均感謹此聯合鳴謝

華字組：1181梁玉逝東華醫院　九龍殯儀舘梁福慶謝　1607冼五嫂逝東華醫院　香港仔艇F6盧四謝　1986李鄭氏汽車撞斃　九龍城西頭村4號二樓李世祥謹謝　644陳金賀逝廣華醫院　汝洲街47號陳容謝　2021周何金病逝寓所　太子道354式黎煊謹謝　335周樹興逝寓所　南Y島芽益村陳娣謝　1003曾桂英逝廣華醫院　褚光里6號彭牛仔謝　1070梁賢心病逝寓所　天光道7式李智慧謝　1288蔡亞二逝廣華醫院　大坑東E157高發謝

德字組：568梁木逝廣華醫院　潮隆街143式梁珍謝　2345譚德生病逝寓所　牛頭角村第5段十六號譚中強謹謝　348劉連逝廣州寓所　九龍灣第二村呂熙謝　1255鄒三姑逝養和醫院　第一街123畬黃十謝　1235蔡亞二逝廣華醫院　大坑東E157高發謝　2024郭輔病逝長洲寓所　大嶼園165棚何喜謝

業字組：1505黃帶娣逝大澳寓　石仔埗120號盧根謝　774吳光病逝新界寓　沙田白田村吳九謹謝　678霍桃逝伊利沙伯　油蔴地艇0016陳女謝　475郭喜逝伊利沙伯　德昌街86號郭文輝謝　1277陸薛氏病逝寓所　巴芬道5號陸旺謝　641盧成逝廣華醫院　鴻光街30九盧瑞貞謝　209劉炳病逝大澳寓　南涌村木屋黃金妹謝　259梁蓉逝廣華醫院　澳門快子基北街一一號梁玉光謹謝　180何仲逝東華東院　筲箕灣頭村32黃聞謝

聯合鳴謝　香港羣益老人互助會

同人等親眷生前加入該會爲會員，今棄世蒙照章發給帛金致祭及會友送殯足見該會辦事敏捷存歿均感謹此聯合鳴謝

1006梁瑣逝原籍高鶴　馬岡北坊鄉寓所　0077梁就逝廣中醫院　大南街89四馮麗英謝　干諾道西141李卿謝　0729盧寶和逝廣華院　荃灣道東樓B6譚枋　1974梁紹逝東華醫院　舊西街53號蕭雁芳謝　1429麥卿逝伊利沙伯　界限街23號李芹謹謝　1333鄭永喜逝寓所　灣仔漁艇M2306P金好謹謝　0645郭有富逝寓所　橫街口貨艇CB90　1033張光逝東華東院　9鄭勝謹謝　最量街五號二樓英謝　1224B黃帶娣逝寓所　大澳石仔埗112木屋　1851周何金逝寓所　劉玉瑜謹謝　新填地街132周鋼謝　0987陳金賀逝廣華院　大角咀福全街四陳照喜謝　357C梁錫五逝廣華院　運動場道5三鄧貞謝　1925邱義祝逝廣華院　青山道452三號梁連謝　1777劉炳病逝寓所　通菜街126六號劉謝　895C梁賢心逝寓所　佛光街3F61室李慧　1536蔡亞二逝廣華院　大坑東E157高發謝　1923B梁啟順逝澳門　澳門筷子基北街111號地下梁玉光謹謝

神愛世人：神愛世人，甚至將他的獨生子賜給他們，叫一切信他的，不致滅亡，反得永生。求耶穌名就必得救。

神尋找你：耶穌說：凡勞苦負担的人，可以到我這裏來，我就使你們得安息。你和你一家都必得救。

威信鋁質有限公司　承接各種鋁質工程　精心設計．快捷妥當　香港北角英皇道一一一四號地下　電話：七二七八六六

耳鼻喉　（喉痛　耳鳴　鼻塞　鼻血　保證速愈）

尿病（診藥三元）　小便刺痛　流白濁　一切淋病　保証根治

九龍醫館：深水埗欽州街角三樓（近北河街口）　診症：早九時至晚九時　例假照常　香港分館：灣仔軒尼詩道一七〇號二樓（即英京酒家對面）　診症：下午一時至九時　例假照常

岑國良　古方專醫　服見效

婦科　譚素　專醫　大佛醫社婦科胃病

官涌旅店　冷氣調節

徵求玩具：茲有歐美客商採購港製各種玩具及新奇出品，廠商請將圖片價目寄本港郵箱四八二二一　安暉行

孖人牌　J.A.Henckels Solingen　剪刀．菜刀．肉刀．剃刀　TEL·662857

星島兵馬：右起：李來，馮紀魂，李磊光，鄭演英，張子岱，黃卓喬，張子慧，劉煥清，譚漢新。

星島今渡江 花墟戰光華

冬季時間施行三時半開賽

足球聯賽今日有一塲甲組舉行，星島在花墟球塲迎戰光華，由于本港今天開始實施冬季時間，這一塲聯賽的開賽時間亦提前爲下午三時半，雙方預備組于下午一時三刻作序幕戰。門劵收一元二角。

星島在甲組聯賽的成績是四戰一勝三敗得兩分，光華更不濟，比賽四塲，一和三負僅得一分，尚未勝過一仗，星島仍比光華勝一籌。

在本屆的鉅型班中，星島算是最差的一隊，除張子岱，張子慧兩員大將外，稍有名氣的便是李磊光及馮紀魂，其餘各將都非突出，故全隊的配搭並不完整，後防因左後衛李來，左中衛劉錦培不濟，前鋒的黃卓橋，劉煥清，鄭演英連塲均演出平平，致星島進攻力不能平均。

由于星島的攻守力並不强勁，前後都有不少漏洞，因而現在的戰績甚差，在聯賽與東華遭遇竟淨負四球，對抗南華又以一比四受挫，出戰警察亦輸二比三。另一方面在金禧盃賽與傑志相逢，則以三比四失利，直到去週在聯賽對傑志時，始一振頹風，大勝七比一，這一仗，也是星島本屆第一次獲勝。

星島今天以大勝傑志時原班人馬上陣，仍由甘燊柏掛帥打中鋒。

光華在本屆雖以中型班姿態出現，惟陣中球員多屬死纏爛打之輩，踢來努力，七人木盾賽中已有良好表現，在金禧盃賽以四比二擊敗九巴，尤爲該隊傑作。在聯賽中，光華可說是戰績平平，可是他們敗于元朗（三比六），負于愉園（零比二），都是力拼而敗，演出依然不壞。

不過，光華去週遭遇被一般人認爲是本屆聯賽弱旅的東昇時，踢來却大失水準，在九十分鐘比賽中，只有招架之功，却無還攻之力，全程處于被動，遂致以一比三受挫于東昇。

因爲陳炎新脚部受傷，今天不能上陣，光華將用黎寶忠調上任輔鋒，陳志剛復出踢右後衛，其餘位置人選照舊不變。

星島贏面雖高 光華仍具威脅

就人脚上來比較，光華無疑是比不上星島，如今天演出仍像對東昇般懶洋洋，將難免敗於星島，但光華倘能悉力以赴，前鋒利用黎寶忠及孫偉光的衝刺，後防因爲門將黃兆和近況不錯，只要李鏡威踢來沉着，不「亂標亂割」，則星島要打倒光華就非要付出相當代價不可了。

星島今天能不能繼擊敗傑志之後，再勝光華，端視張子岱的演出而定，假如張子岱像對傑志時活躍，而後防的門將張劍思及中堅馮紀魂又能緊守崗位，將不難打垮光華，反過來說，如張子岱被光華釘牢，星島就不易言勝。

不過，今天的一塲比賽，雙方實力仍非懸殊，過程必須不會一面倒，劇戰難免。（長風）

香港足球出塲踢法應加改善

足球總會幾位委員前往日本東京看過世運會足球賽後，總認爲以本港現在的足球比賽踢法，繼續落去的話，永遠是無法前往歐洲和世界比賽，因爲歐洲甚至南美洲各國球隊的踢法，除了技術，速度之外，他們的合法衝撞踢法，香港足球員，不但難以比較，而且簡直無法吃得消，所以梁兆綿等委員認爲香港足球運動，如欲躋身於世界足球壇上，則非加以急速改善不可。

一位圈中權威人士認爲足球總會過去所採之施政方針，實在十分錯誤。足球是一項十分劇烈的運動，球員相撞，實在無法避免，可是，足球總會委員們，尤其是過去的洋執委，似乎認爲球員踢茅波，的確是大逆不道，不但主張嚴辦，而且甚至訂下一條史無前例的規則，球員被球証警告兩次，便要自動坐波監，一些洋委員及執委，更認爲還種新法則，乃係其傑作之一。其次，凡屬外隊訪港，足球總會，均事負責人，球証等，一次賽前會議，可惜，這一會議，不過係要客軍作城下之盟，主隊向客軍表示，因爲怕發生騷動事件，并遵照客方之勸告，一定要外隊絕對不宜踢贏，雖然，來港的外隊，球技多數遠優於來港的，可是，既有約法三章的限制，外隊當然容易演出其最佳的技術，一些外隊，更因爲顧全約法三章之規定，以至輸之職員或球員，在輸波或踢得不大痛快之後，認爲香港足球，不係小童足球而已，蓋足球比賽，碰身即犯規，又何必要作足球比賽？

於是，當外隊來港之際，足總在事先有約法三章之限制，不少歐洲有名勁旅在港比賽時，常吃敗仗，於是，不少足總睦親委員，認爲香港隊既然可以贏得歐洲隊，自以爲了不得，於是，便有遠征歐洲，出現不勝之紀錄。

這位圈中權威人士認爲還次世運在日本舉行，香港不少足球界人士，前往觀光，足總委員多員在塲，足球總會如果真有決心改善香港足球運動，似乎應該即組成一個香港足球運動改善委員會，除了會往日本東京，看過世運足球賽的足總執委，會爲當然委員外，更邀請非足總執委，但却會前往日本參觀過世運足球賽的圈中人士，合組一委員會，對如何逐步改善香港足球之踢法，研究出一項計劃，然後再由足總，按照計劃實施，則香港足球運動，才有機會作真正的改善。

改善足球踢法，尤其是如何才是合法衝撞，而不是故意踢人，兩球員相撞，怎樣才算是犯規？怎樣不算犯規？今後應要作明白的規定，否則，便可能變成亂晒大龍了。

爲着香港足球運動，能夠在世界足球塲上，獲得一席位，足總對這一關圈，實在不應予以忽視。（羅通）

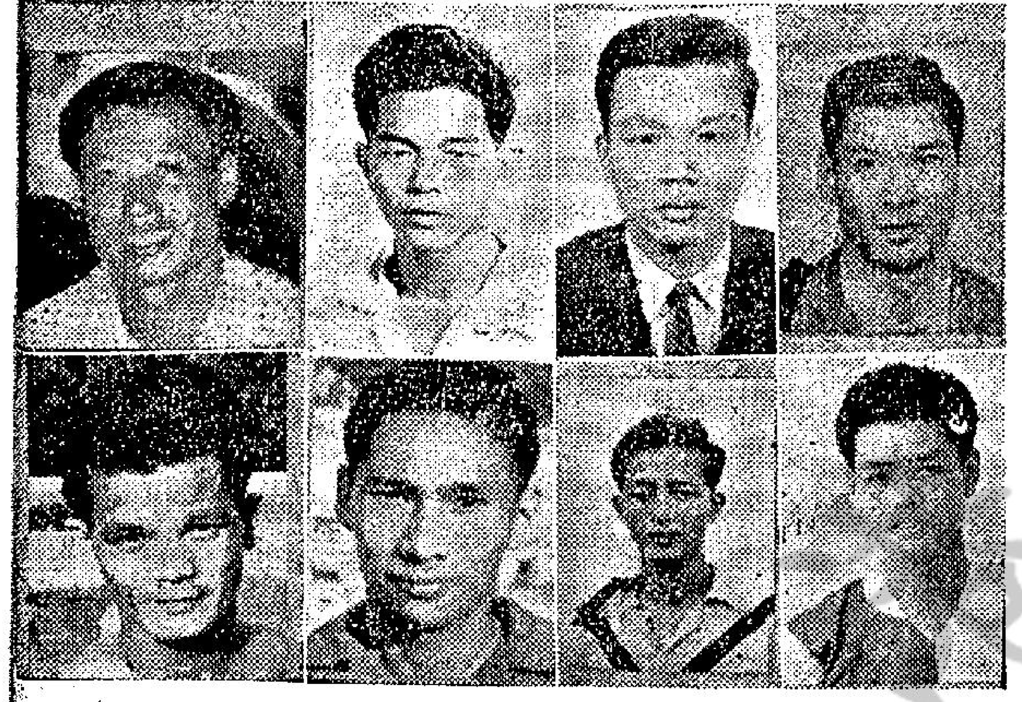

光華兵馬：上：右起：黃兆和，譚華忠，梁桂康，陳志剛。下：右起：劉瑞華，黎展球，李德桐，陸炳耀。

星島光華陣容

（星島）
張劍思
李來　劉錦培
李磊光　馮紀魂　譚漢新
鄭演英　黃卓橋　甘燊柏　張子岱　劉煥清

（光華）
黃兆和
陸炳耀　譚華忠
陳志剛　李鏡威　梁桂康
劉瑞華　黎展球　孫偉光　黎寶忠　李德桐

今晨開幕的亞洲廣告業務會議。

四國單車比賽 今在港區舉行

四國單車比賽今日移師香港作第二次對抗，地點在香港仔黃竹坑舉行，途經淺水灣，深水灣，大潭篤，大潭，至大浪灣，來回兩次，共五十英哩，參加角逐的共有六隊，計香港兩隊，越南兩隊，菲律賓，與印度各一隊。

第一日比賽在新界舉行，競爭劇烈，大熱門菲律賓只得第二，而越南隊爆出冷門摘元，香港A大部份時間領先，後因其中一名隊員爆呔，而屈居第三，成績殊爲可惜。使第三名的香港A隊亦打破了世運選拔時所創的全港紀錄十多秒，莫壽禧是香港個人成績最快的，他以兩小時一分十五秒大大的打破了周光才所保持的兩小時十四分五秒的全港最高紀錄，但在全部廿二名選手中，只佔第九名，而越南A隊的總成績最好是一小時五十九分五秒八，最差的是越南B組的周阮云，成績是兩小時十八分十六秒，周氏兄弟光才與光文分列第十與十一位，成績二小時一分多些，亦大破全港紀錄，屈臣（香港世運單車領隊兼隊員）表現至佳，可惜因爆呔而影響成績，這是香港A隊的敗因，不過他換呔後亦追回許多，並未包尾，成績是兩小時十三分四十秒，竟亦能打破全港紀錄，可見各隊員已盡全力。

越南是以戰術運用得宜取勝，今日香港仍有可勝之機，除了爭奪團體冠軍之外，還有總分之爭，即兩日成績之總和，最高積分的則獎以精工錶，但印度已失却所有錦標的希望，因他們不擅長途跑，本來有一名全國七屆冠軍的好手，但沒有陣上角逐，不過今日他們仍繼續參加比賽，爭取個人最好成績，茲錄昨日各隊成績如下：

第一：越南A，壹小時五十九分十四秒；第二：菲律賓，兩小時〇分八秒四；第三：香港A，兩小時一分五十五秒二；第四：香港B，兩小時十四分五十五秒七；第五：越南B，兩小時十八分十六秒；第六：印度，沒有成績。（士心）

袁權益不上陣 南華鋒力削弱 警察奪得一分

甲組足球聯賽，昨日警察以一比一迫和南華，此塲比賽在花墟塲舉行，到塲觀衆約七千人，「票房紀錄」達一萬五千餘元。

昨日南警對抗，雙方均未能以全力上陣，故實力均打折扣，比賽過程，則以下半塲較爲緊張，惟乏精采演出，上半塲前三十分鐘，以兩隊均未能達到水準，戰局尤見沉悶，在九十分鐘比賽中，南華約佔七成攻勢，惟以祇側向右邊推進，因而警察守將亦感易於防守，黃志强被箝制，南華鋒綫之威脅力大減。袁權益亦未見上陣。

開賽後，雙方均有攻勢，二十分鐘以前，警察埋門機會較多，惟雖有近門威脅，但惜久無建樹，至廿九分鐘，何祥友傳球，黃志强切入扣關，南華先拔頭籌。三十分鐘，黃志强傳球予李德煒失機，警察反攻，但爲南華守將所擊退，四十四分鐘陳挺備遠射，郭錦洪欲頂球，惟已莫及，上半塲一比一，雙方未決高下。

換邊再戰，兩隊均作搶攻，戰情甚爲劇烈，二十六分鐘陳運光射門，郭德先救球，繼而麥拉倫射球中楣柱，南華進攻廿五分鐘，黃志强勁射被拒，賽過六十分鐘，警察各將已有氣力不繼之象，南華則頻作遠射，何祥生力挽狂瀾，南華不斷進攻，警察全軍回守，卒以一比一和氣終塲。兩陣如下：

（南華）梁金耀，梁偉雄，陸永球，郭錦洪，李德煒，郭德先，蘇文會，何，羅桂生，陳建輝，何祥友，黃志强。

（警察）劉守正，楊潤華，陳挺綸，陳運光，發龍華，麥拉倫，新劉倫，劉焯高，鄭高明，伊雲，卅士。

星島門將擒擒青 光華爆冷有可能

星島今天挾大勝傑志餘威渡海戰光華，他們是希望開始搶分，恢復巨型班的聲譽，但光華是一個頑强的隊伍，上週遇强敗在東昇脚下，他們亦希望在星島脚下搶得一分，因此這塲波是不遜於一塲大戰。

星島這個巨型班，聯賽開始到現在，成績頗使人失望，先後以〇比四敗給東華，一比四敗給南華，二比三敗給警察，再在金禧盃賽以三比四敗在傑志脚下，巨型班的招牌也給踢掉了。上週和傑志在聯賽狹道相逢，「眞是仇人見面，份外眼紅」，一口氣，把傑志數了七個皮，這才顯出點巨型班本色。

昨天許竟成談及星島對光華，他就認爲雙方應該有得打，如果星島有水準演出，星島應該贏得這塲波，但陣容方面認爲張子慧仍然不適宜出塲，最好再給他有休息時間，因爲他踢球時，仍然要「擺呔」，顯然他的脚仍然沒有痊愈。

許竟成認爲張子慧傷處在膝，影響最大，爲了他的前途，張子慧不主張在他未完全痊愈之前出塲，如果一傷再傷將會不堪設想，至於對光華這塲波，如果大家多走一步，就是一個好說明，只要各弟兄提高戰意，多走一步，星島仍然是可勝的。

馮紀良的「波監」本月七日可以期滿，許竟成認爲馮紀良一定會繼續爲星島效力，增强星島的兵源，雖然星島目前的人手亦相當不錯，但馮紀良可鋒可衛，多一個人調動在全季演出，實力上將會比較好得多。

星島上週對傑志，張子岱個人獨取五球，許竟成認爲光華門將黃兆和比較傑志的何保羅要穩健得多，張子岱今天能否仍然在光華陣中取爭攜與否，將要付出更大努力，亦是給他一個考驗。

光華日前一比三敗了給東昇，失了這寶貴的兩分，統帥鄧大感慢動，他們認爲輸了給東昇對光華的衛級方面影響最大，因此當晚會由主任何炳坤邀約各球員沉痛檢討。

教練馮坤勝認爲這塲波失敗主因，賽前各有些輕敵，不夠戰意，東昇門將梅永達有水準演出，下半塲雨勢大，多球員不慣雨戰，不是「爛路馬」，結果形成「半買半送」，其中陳炎新受傷亦屬一個主要因素。

昨天消息光華今天陣容稍有調整，陳炎新脚傷未愈，將予休息一塲，將右後衛黎寶忠調上前綫任中鋒，孫偉光任左輔鋒，遺右後衛一職將調陳志剛上陣客串。

光華主任何炳坤，馮坤勝都認爲光華是有希望在強隊脚下搶分的，但現在在強隊的元朗，愉園脚下搶不到分，打得好是沒有用的，但在弱隊的東方，東昇脚下失分，這就直接影響到降班的危險，如果在初循環不能搶得七八分，第二循環就更加危險了，今天對星島應該有機可乘，希望能夠搶得一分。

光華各營會長鄭樹顯伉儷今午將由台北返抵本港，光華首腦將趁機塲歡迎，并邀請他們到花墟參觀光華對星島，希望因此對球員有打氣作用。

一般認爲光華對星島這塲波，球員關鍵在於門將，光華門將黃兆和較可靠，如果黃兆和有水準演出，可能影響星島球員射門信心，反之星島張劍思如果又「擒擒青」，間接刺激光華前鋒射門慾，光華爆冷亦不是沒有可能也。（長江）

警察諜拉緊戰情

·彈鋏客·

成壘警伯撼南華，
實力原知比較差，
迎敵豈能呈懦弱，
練兵不輟敢矜誇，
戰情拉緊寧容懈，
門志昂揚更要加，
莫使球迷懷失望，
做場好戲免羞家。

甲組足球聯賽成績

（截至十月卅一日止）

隊名	賽	勝	和	負	得球	失球	積分
南華	四	三	一	〇	十二	三	七
元朗	三	三	〇	〇	十一	四	六
愉園	三	三	〇	〇	十	四	六
警察	三	二	一	〇	七	四	五
傑志	三	二	〇	一	六	九	四
東方	三	一	一	一	七	六	三
東華	三	一	〇	二	四	二	二
星島	四	一	〇	三	十	十二	二
東昇	四	一	〇	三	六	十二	二
光華	四	〇	一	三	七	十四	一
九巴	二	〇	〇	二	三	七	〇
陸軍	二	〇	〇	二	二	八	〇

西德田徑隊 今夜在大球塲表演

西德參加世運男女田徑隊，今夕七時半應邀參加在港府運動塲舉行的第二次公開田徑賽，由本港中西男女田徑選手，全部卅個項目，由這兩隊與客隊健兒雲集一塲作賽，因實力懸殊，相信每項均可輕取勝利。

西德田徑隊，將于今午抵港，隊中擁有本屆奧運十項冠軍霍爾道夫，季軍瓦爾德，撐竿跳亞軍連赫，五千公尺亞軍諾波夫，擲鉄球季軍拜育，女子跳遠奧運第四名碧架，八百公尺第五名芝里治菲露等，今夕將上塲參加其本人最佳項目演出。

今夕卅個項目，男子組短跑，西德名將舒曼，百公尺十秒三，二百公尺廿秒七，實力雄勁，本港代表威林喜路，當難與抗衡。

門劵分六角（學生半價劵）、一元二角兩種，今晨十時開始

美業餘體協理事列達稱 下屆世運在墨京 將產牛甚多困難

【本報訊】美國業餘體育協會常務理事會理事列達，批評下屆奧運會在墨西哥之失當，因墨西哥市地勢甚高，將會產生很多困難。

列達由東京來港觀光，據稱，渠曾力促協會反對，惜未如願，渠以爲下屆奧運，將因氣氛不足，游泳中途及短途徑賽與及，將不能創造新紀錄。

渠以爲選擇奧運會地址之要點，係能使人人均能有最佳之演出。一九五五年泛美運動會曾在墨西哥市舉行，而運動員曾遭遇多困難，因不習慣關係，許多人暈倒。

自一九〇八年以來，渠每次世運均參加，但一九六八年世運參加與否未定。

文山壓軸戲 今晚戰港聯

台港男子籃球賽壓軸戲，文山與港聯於今夕八時半在修頓塲交鋒，序幕戰七時半，友誼賽順暢到目前，雖然昨晚曾發生男子籃球賽的騷動作特殊塲面，但不致影響今夕賽事的進行。客軍昨晚以八十二比四十五勝流星。

乩壇問戰

星光又一塲和波

飛擒大咬打甩褲 離檯結數兩不負 瓜分天下各得一 實際燈芯扳豆腐

得人忿，頻飲恨，虎嘜鋒衛力不均，輸壞了頭一陣，勿爲念，失收軍。但祇是劉羊阿朋，屠虎嚇到失魂。

喉，摩登茅山師傅，今日係扶乩問戰擺米之日，師傅昨日快活谷鬥有角牛，僅剩一塲球賽，球賽所得有限，今日牛已鬥完，相信波賽應運而生，好幾路軍馬血戰。

處處打齋鶴，童子你衰錯情殺，今日雖然有牛鬥，但係馬交個又鬥狗，因爲呢兩味有水可撈，確實比打波重要，波國當尤錫低條腳就條鬭，自悲打波不如鬥牛鬥狗，打波屈居第三位，今日既有狗鬥，不論辦波打波者都過吃埠，黃尤但不能不相就，祇排打波一塲，就此原故。

我話師傅你只在表面上而言，其實所言全不實際，今日一塲波，係在花墟旺地打，其他波塲一概均淡市，大家不願在淡市波塲打，因此僅得波賽一塲，如果花墟有十個八個波塲，相信會有十塲八塲波打。同時現目波賽都已變質，寧願非假期舉行，亦不計及，因爲食得波糧，總要在花墟旺地比賽，半夜三更要打波，亦不能卸責，我打齋鶴所言，會比師傅你所講的實在。

不管一塲或幾多塲波，都應立即開檔，今日呢塲，你打齋鶴切勿輕視，由於虎嘜表面巨型班，實際成績同光華難兄難弟，虎嘜贏過一塲，光華和過一塲，勢均力敵波，有乜話唔收得，如果夠胆的話，不妨收二元四。

講到打波詞所指，呢隊虎嘜原是巨型班身價，但係開檔以來打左五塲波，不過贏得一塲，令到睇波之人睇到心翳，因係塲塲俾恨，聲望逐漸降低，點解呢，由於前後力量不平均，兼且落筆打三更，整壞晒湖水，才會塲塲殺敗，今日一仗，虎嘜不應該自悲感，上陣死打，切不可一見敵人，就鳴金收兵投降，虎嘜老友，請你睇眞但，但不過係亞崩劉羊則可，屠龍殺虎則無可能，縱然你係紙紮，都會嚇到敵人驚到失魂，一於死打，不用心怕。

因爲打波嗰度過，我茅山師傅估計，呢塲波虎嘜但會贏，虎嘜前鋒有白池脚，射埋波門嗰你揾乜嘢嚟頂，你睇個日虎嘜打入傑志七個一皮，兼且藍池脚又傷愈復出，加強攻守，數但四五粒又點樣話唔贏。

茅山師傅論戰乃紙上談兵，其實全無勝利把握，我承認你說虎嘜可贏四五粒之數，但係守力弱，輸其五六粒又何足奇，如此豈不是仍係虎嘜不敵也。

總係有你咁好氣而包頂頸，不過呢塲波會打得好激烈，虎嘜必然攻得好急，但光華未必死抗，久攻之下，必有一失，如其不信，請問兵學大師。

兵學大師降壇箴示：「飛擒大咬打甩褲，離檯結數兩不負，瓜分天下各得一，實際燈芯扳豆腐。」

喂，茅山師傅，請勿以爲你所估嘅係道理，現時兵學大師神籤所示，並未話你睇得中虎嘜但贏波，而我打齋鶴亦未估中，因爲神籤但話各有短處，但亦各有長處，既然大家都打唔倒對方，分明像燈芯扳豆腐，兩無損益，是故最合適係打和，握手言和，你我各不估中。（黃小仙）

我們應該怎樣紀念國父孫中山先生

本月十二日是國父孫中山先生的生日，我們在紀念這個日子之餘，也應該不忘記國父孫中山先生創造中華民國艱苦的事跡。

中山先生是廣東中山縣翠亨村人，他年紀很小的時候，就很喜歡做事，他的身體自小就很健康，不喜歡孤獨，常常喜歡和小朋友一起玩。他在鄉間私塾讀書，當時的小學教授方法，老師是不講解書裏文字的意義的。他說：「我們讀書，不懂得裏面的意思，有什麼用處呢？」可見他年紀雖小，就已經聰敏過人了。

中山先生十四歲的時候，就跟他的大哥出洋到檀香山去學做生意，他很勤力，晚間還上夜校讀書，多求學問。十六歲那年回到中國來，到廣州入博濟醫院學醫。在當時，滿清政治專制，民不聊生，他立了救國救民的志願，就存心革命，要推倒滿清政府。不久轉學香港，畢業後再往檀香山組織興中會，向海外僑胞宣傳，實行進行革命。

他在海外的工作成熟之後，開始指揮革命黨人，準備攻取廣州，但沒有成功，還得逃到英國倫敦去。到倫敦之後，因在領事館裡，要送回中國謀害他，幸得他的老師康德黎救了出來。

中山先生從此更決心革命，雖然失敗了十次，還不灰心，直到五十三年前的十月十日在武昌起義，才推倒滿清，建立中華民國。因此十月十日就成了我們普天同慶的國慶紀念日。

可惜到了民國十四年三月十二日，中山先生就逝世了。他臨終的時候，還要我們繼續革命。他的遺體用科學方法使他不腐，可以留傳百世。他的陵墓在南京的紫金山，每逢十一月十二日他的生日，和三月十二日他的忌辰，墓門公開任人瞻仰遺容。我們的中國變遷了不少，但無論那一個時代，他都是令人欽仰的。他不單救了中國，還領導中國及世界弱小民族，向那幸福的路上走去。

在中山先生降生前的中華民族，和世界許多弱小民族一樣，都像是一隻夜行的船隻，迷失在狂風暴雨的海洋裡；到了中山先生誕生之後，就像在黑暗的海洋中，豎立起一座光明的燈塔一般，指示迷途的船隻，指示着人們向平安的地方走去。小朋友們，我們都應該虔誠紀念中山先生，紀念他的方法，就是我們要努力學業，鍛鍊身體，修養品性，發成做主人翁的品德，把他的人格，他的遺志，充份地表現，來完成他未竟的志業。

森林之王

文：立十　圖：野草

·小白兔帶獅子到一口井前·

從前在森林中，有一隻獅子，他是所有動物中最兇猛的一種，所以，所有的動物都很怕他，大家都叫他做「森林之王」。

獅子每天都往森林中去一趟，找尋食物，其他的動物一聽到他的吼聲，立即躲藏起來，但是，獅子還是能夠捉到他們其中的一個，所以在森林中的野獸，沒人能知道，甚麼時候會輪到他自己。

後來，他們召集所有森林中的野獸開會，商討如何應付獅子，怎樣才能拯救他們自己，以免被獅子全部吃光。他們各執一詞，互相爭執得面紅耳熱，始終找不到一個具體的辦法。

正當他們討論得正熱烈的時候，忽然聽到獅子吼叫的聲音，由遠處慢慢越來越近。所有的動物，這時已慌得縮作一團，不知所措。

不久，獅子已來到他們聚集的地方，看見他們一個個低下頭，樣子可憐得很，不禁哈哈大笑起來，並且大聲地問道：「你們大夥兒今天爲甚麼都跑到這裡來，是不是等候我來選擇誰做我的晚餐？反正下午我已跑了很遠的路，肚子也很餓了，不如讓我一個個看仔細一點，揀一個又肥又大的吃吧！」

動物們聽了之後，身子被嚇得直在那裡抖擻，低下頭連一句話也說不出來，心裡忐忑不安，總在希望這次不會輪到自己。

獅子走到小白兎的前面，停住了脚，向他端詳了好一會，便說：「你到長得白白胖胖，就吃你吧！」

小白兎不聽猶可，一聽之下，嚇得魂魄也飛了出去，嚅嚅說不出一個字。

「我已選中你了，快跟我一道回去。」獅子見他沒有回答，大聲嚷道。小白兎被獅子的聲音振得耳膜嗡嗡作響。不得已只好隨他走回去。

不一會，他們已經到了獅子的洞裡。小白兎心想，反正遲早都要死的，到不如放大胆子，和他講話。

小白兎心裡已經想到一個計策，或許有機會逃去也說不定。他壯着胆子對着獅子說：「獅子大王，我們都知道你是森林之王。可是最近這裡來了另外一隻獅子，他和你一樣强壯，聲音也很洪亮，假如不相信的話，讓我帶你去看看他便知道了。」

獅子聽了，氣得暴跳起來，叫小白兎馬上帶他去看另外一個獅子。

最後他們到了一口井邊，小白兎叫獅子往井裡看。獅子看見自己在井底水裡的倒影，和他一樣張牙舞爪。一氣之下，猛向井中撲去，結果被淹死在井裡。

森林中的大害已被除去了，從此他們又過着太平的日子。

為什麼？

張禾

為什麼白天看不見星星

天上的星星，其實不論在白天和晚上，都是明亮的。地球四週的大氣，把强烈的陽光折散成一片，所以我們的眼睛就不能看見星星了。要是沒有大氣，那麼我們晝夜都能看見它的。

為什麼水能夠滅火？

當你把水潑在火上，火就熄滅了，這因爲熱都傳到了水裡。如果水不能把熱完全吸收，水就不能把火熄滅的。關於熱的吸收和放散，這裡還可以舉些例子：當你把雪糕放在碟子上，房裡的熱就流進雪糕裡，把雪糕溶化，而房裡也就變得涼了一點。當你把熱湯放到碟子裡，湯的熱氣就會流到房裡，湯變得涼一點，但房裡就覺得熱一點了。

狗會做夢嗎？

只要我們注意熟睡中的狗，總會發覺牠的抽搐動作和輕微的吠聲。牠有時移動腿部，好像想要奔跑的樣子，這也許是牠在夢中正追逐一隻走過田野的兎子，或者追踪牠的敵人——貓。動物在醒時有表情，那麼睡着也是一樣的。例如小孩子不正是這樣嗎？

漫畫 比蒂
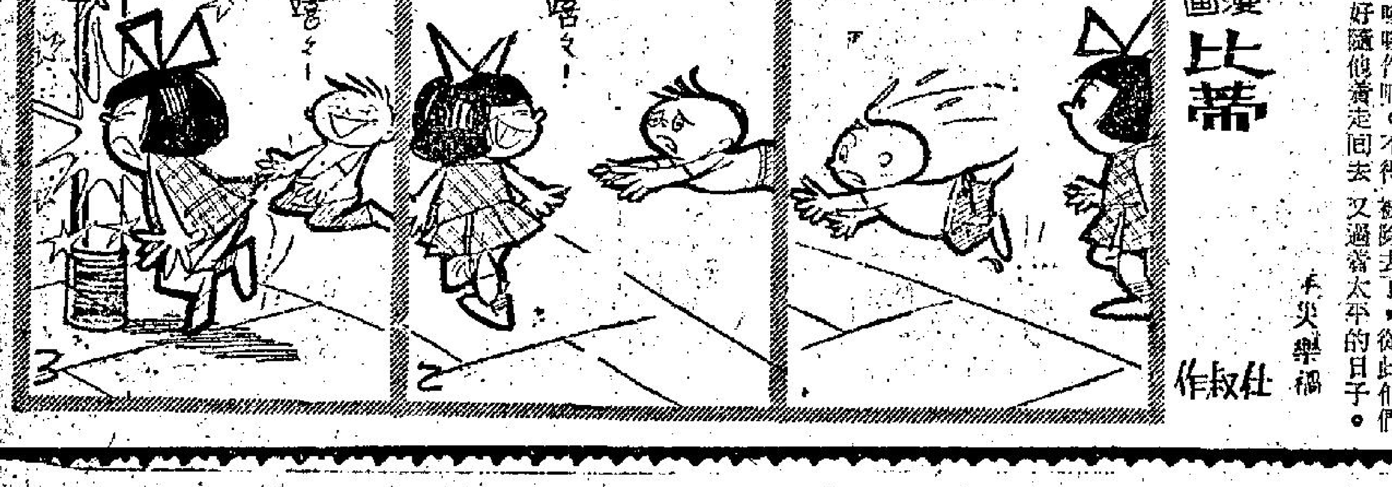
杜叔作